

# Solvabilität und Finanzlage Öffentliche Sachversicherung Braunschweig



**Berichtsjahr  
2022**

# Inhalt

---

<b>Abkürzungsverzeichnis</b> .....	<b>4</b>
<b>Zusammenfassung</b> .....	<b>6</b>
<b>A. Geschäftstätigkeit und Geschäftsergebnis</b> .....	<b>9</b>
A.1 Geschäftstätigkeit.....	9
A.2 Versicherungstechnisches Ergebnis.....	11
A.3 Anlageergebnis.....	12
A.4 Entwicklung sonstiger Tätigkeiten .....	14
A.5 Sonstige Angaben .....	14
<b>B. Governance-System</b> .....	<b>15</b>
B.1 Allgemeine Angaben zum Governance-System .....	15
B.2 Anforderungen an die fachliche Qualifikation und persönliche Zuverlässigkeit.....	20
B.3 Risikomanagementsystem einschließlich der unternehmenseigenen Risiko- und Solvabilitätsbeurteilung .....	24
B.4 Internes Kontrollsystem .....	27
B.5 Funktion der Internen Revision .....	30
B.6 Versicherungsmathematische Funktion.....	31
B.7 Outsourcing .....	31
B.8 Sonstige Angaben .....	32
<b>C. Risikoprofil</b> .....	<b>33</b>
C.1 Versicherungstechnisches Risiko.....	33
C.2 Marktrisiko.....	37
C.3 Kreditrisiko .....	41
C.4 Liquiditätsrisiko .....	42
C.5 Operationelles Risiko .....	44
C.6 Andere wesentliche Risiken .....	45
C.7 Sonstige Angaben .....	47
<b>D. Bewertung für Solvabilitätszwecke</b> .....	<b>48</b>
D.1 Vermögenswerte .....	48
D.2 Versicherungstechnische Rückstellungen .....	55
D.3 Sonstige Verbindlichkeiten.....	60
D.4 Alternative Bewertungsmethoden .....	63
D.5 Sonstige Angaben .....	64
<b>E. Kapitalmanagement</b> .....	<b>65</b>
E.1 Eigenmittel.....	65
E.2 Solvenzkapitalanforderung und Mindestkapitalanforderung .....	67
E.3 Verwendung des durationsbasierten Untermoduls Aktienrisiko bei der Berechnung der Solvenzkapitalanforderung.....	68
E.4 Unterschiede zwischen der Standardformel und etwa verwendeten internen Modellen .....	68

E.5 Nichteinhaltung der Mindestkapitalanforderung und Nichteinhaltung der Solvenzkapitalanforderung .....	68
E.6 Sonstige Angaben .....	68
<b>Glossar .....</b>	<b>69</b>
<b>Anhang .....</b>	<b>74</b>

# Abkürzungsverzeichnis

---

Art.	Artikel
BaFin	Bundesanstalt für Finanzdienstleistungsaufsicht
BCM	Business Continuity Management
BSCR	Basis Solvency Capital Requirement
CMS	Compliance-Management-System
CoC	Costs of Capital
COSO-Standards	Committee of Sponsoring Organizations of the Treadway Commission
CRESTA	Catastrophe Risk Evaluation and Standardizing Target Accumulations
CSR	Corporate Social Responsibility
DAV	Deutsche Aktuarvereinigung
DIIR	Deutsches Institut für Interne Revision e.V.
DR	Deutschen Rück AG
DVO	Delegierte Verordnung
EIOPA	European Insurance and Occupational Pensions Authority
EPIFP	Expected Profits Included In Future Premiums
ESG	Environment, Social, Governance
FM	Facility Management
GDV	Gesamtverband der Deutschen Versicherungswirtschaft
GmbH	Gesellschaft mit beschränkter Haftung
GSB	Gesamtsolvabilitätsbedarf
HGB	Handelsgesetzbuch
HUR	Haftpflcht-Unfallrenten
IAS	International Accounting Standards
IBNER	Incurred But Not Enough Reserved
IBNR	Incurred But Not Reported
IFRS	International Financial Reporting Standards
IIA	Institute of Internal Auditors
IKS	Internes Kontrollsystem
IT	Informationstechnologie
KAGB	Kapitalanlagegesetzbuch
LTG	Long Term Guarantees (Langfristige Garantien)
MaGo	Mindestanforderungen an die Geschäftsorganisation
MCR	Minimum Capital Requirement (Mindestkapitalanforderung)
NORD/LB	Norddeutsche Landesbank Girozentrale
NöVersG	Gesetz über die öffentlich-rechtlichen Versicherungsunternehmen in Niedersachsen
NPersVG	Niedersächsisches Personalvertretungsgesetz
ORSA	Own Risk and Solvency Assessment
RechVersV	Verordnung über die Rechnungslegung von Versicherungsunternehmen
REIT	Real Estate Investment Trust
saG	selbst abgeschlossenes Geschäft
SCR	Solvency Capital Requirement (Solvenzkapitalanforderung)
SAA	Strategische Asset Allocation
SFCR	Solvency and Financial Condition Report
SVN	Sparkassenverband Niedersachsen
TEUR	Tausend Euro
üg	Übernommenes Geschäft
VAG	Versicherungsaufsichtsgesetz
VAIT	Versicherungsaufsichtliche Anforderungen an die IT
VaR	Value at Risk
VMF	Versicherungsmathematische Funktion

VöV

Verband öffentlicher Versicherer

# Zusammenfassung

Der Solvency and Financial Condition Report (SFCR) ist Teil des Berichtswesens unter Solvency II und dient der Offenlegung von quantitativen und qualitativen Informationen über das Unternehmen. Der SFCR-Bericht wird jährlich von der Öffentlichen Sachversicherung Braunschweig zum Bilanzstichtag 31.12. erstellt. Die Struktur und die Inhalte des Berichts folgen den aufsichtsrechtlichen Vorgaben gemäß Anhang XX der Delegierten Verordnung (DVO) und werden durch die Regelungen des Versicherungsaufsichtsgesetzes (VAG), die Leitlinien über die Berichterstattung und die Veröffentlichung von der European Insurance and Occupational Pensions Authority (EIOPA) und durch die Hinweise zum Berichtswesen der Bundesanstalt für Finanzdienstleistungsaufsicht (BaFin) ergänzt.

## Kennzahlen der Öffentlichen Sachversicherung (Stand 31.12.2022)

### Solvabilitätsübersicht

Vermögenswerte	1.103.365 TEUR
Versicherungstechnische Rückstellungen	267.349 TEUR
Verbindlichkeiten	502.766 TEUR
Überschuss der Vermögenswerte über die Verbindlichkeiten	600.599 TEUR

### Anrechenbare Eigenmittel

Tier 1 Basiseigenmittel	597.799 TEUR
Tier 2 Basiseigenmittel	0 TEUR
Tier 3 Basiseigenmittel	0 TEUR
Anrechenbare Eigenmittel (SCR)	597.799 TEUR

### Kapitalanforderungen und Bedeckungsquoten

Solvenzkapitalanforderung	314.816 TEUR
Mindestkapitalanforderung	78.704 TEUR
Anrechenbare Eigenmittel im Verhältnis zum SCR	190 %
Anrechenbare Eigenmittel im Verhältnis zum MCR	760 %

### Geschäftstätigkeit und Geschäftsergebnis

Die Öffentliche Sachversicherung ist ein regionales Versicherungsunternehmen, dessen Geschäftsgebiet sich auf das ehemalige Herzogtum Braunschweig bezieht. In ihrem Geschäftsgebiet betreibt die Öffentliche Sachversicherung alle wesentlichen Sparten der Schaden- / Unfallversicherung für Privat- und Firmenkunden. Darüber hinaus zeichnet sich das Unternehmen insbesondere durch einen guten Service aus, der sich in ihrem dominierenden Filialnetz widerspiegelt.

Mit der Strategie „Offensive 2030“ geht die Öffentliche Sachversicherung die Stärkung der Wirtschaftlichkeit weiterhin konsequent und umfassend an. Der daraus entstandene Maßnahmenkatalog ist die Antwort auf die Herausforderungen der Gegenwart und der Zukunft. Viele dieser Maßnahmen werden im Verlauf der kommenden Jahre weiter umgesetzt, um die durch die Strategie vorgegebenen Ziele zu erreichen.

Die Öffentliche Sachversicherung verzeichnete in 2022 ein versicherungstechnisches Ergebnis vor Schwankungsrückstellungen in Höhe von -4.363 TEUR. Maßgeblich für diese Entwicklung sind auf der einen Seite Beitragsanpassungen und Bestandszuwächse. Auf der anderen Seite hat eine Sturmserie den Schadenaufwand im Berichtsjahr stark erhöht. Das Kapitalanlageergebnis ist im Geschäftsjahr von 13.543 TEUR auf 15.029 TEUR gestiegen und fiel somit um 1.486 TEUR höher aus als im Vorjahr. Die wesentlichen Treiber des Kapitalanlageergebnisses waren höhere ordentliche und außerordentliche Erträge bei den Immobilien und bei den Anteilen an verbundenen Unternehmen, einschließlich Beteiligungen. Insgesamt lag das Unternehmensergebnis nach Steuern bei 6.496 TEUR.

## **Governance-System**

Das durch den Vorstand der Öffentlichen Sachversicherung eingerichtete Governance-System sorgt für die Einhaltung der Gesetze, Verordnungen und aufsichtsrechtlichen Anforderungen und soll somit eine solide und umsichtige Leitung und Kontrolle des Unternehmens gemäß § 23 VAG unterstützen. Das Governance-System besteht aus vier Schlüsselfunktionen (Risikomanagementfunktion, Compliance-Funktion, Versicherungsmathematische Funktion (VMF) und der Funktion der Internen Revision). Es wird durch Vorgaben zum Outsourcing und durch ein etabliertes Internes Kontrollsystem (IKS) ergänzt. Im Rahmen der regelmäßigen Angemessenheitsüberprüfung des Governance-Systems wurde bestätigt, dass das Governance-System der Öffentlichen Sachversicherung angemessen eingerichtet und die Geschäftsorganisation wirksam, ordnungsgemäß und der Art, dem Umfang und der Komplexität der Tätigkeiten angemessen ist.

Der Vorstand der Öffentlichen Sachversicherung setzte sich zum 31.12.2022 aus den drei Vorstandsmitgliedern Knud Maywald (Vorsitzender des Vorstandes), Marc Knackstedt und Dr. Alexander Tourneau (ordentliche Vorstandsmitglieder). Zur erweiterten Geschäftsführung gehört die Generalbevollmächtigte Nina Hajetschek.

## **Risikoprofil**

Das Risikoprofil der Öffentlichen Sachversicherung ergibt sich insbesondere aus versicherungstechnischen Risiken, Risiken aus der Kapitalanlage, Kreditrisiken (insbesondere aus dem Ausfall von Rückversicherungsunternehmen) und operationellen Risiken. Darüber hinaus können zusätzlich Reputationsrisiken und strategische Risiken entstehen.

Aufgrund des begrenzten Geschäftsgebietes und des hohen Marktanteils in der Region ergeben sich für die Öffentliche Sachversicherung versicherungstechnische Risiken insbesondere in der Kraftfahrt- und Wohngebäudeversicherung. Diesen Risiken begegnet das Unternehmen mit einem effektiven Rückversicherungsprogramm und mit einer fundierten Annahme- und Zeichnungspolitik.

Die Kapitalanlage der Öffentlichen Sachversicherung besteht hoch diversifiziert aus Aktien, Staats- und Unternehmensanleihen, Immobilien- und Infrastrukturfonds. Durch eine breite Mischung und Streuung der Kapitalanlagen im Rahmen der Strategischen Asset Allocation (SAA) begegnet die Öffentliche Sachversicherung den möglichen Risiken, die sich aus der Kapitalanlage ergeben könnten. Darüber hinaus führt die Öffentliche Sachversicherung für versicherungstechnische Risiken und Risiken der Kapitalanlage Stresstests und Sensitivitätsanalysen durch.

Für das operationelle Risiko hat die Risikoinventur 2022 keine Hinweise auf Risiken mit besonders hohem Gefährdungspotenzial ergeben. Durch den Ukrainekrieg ist das Bewusstsein für Cyberrisiken gewachsen. Im Notfallmanagement wurde als Maßnahme ein Notstromaggregat für den Fall eines Blackouts angemietet. Nach der Corona-Pandemie werden keine maßgeblichen Risiken mehr erwartet.

Strategische Risiken bestehen für die Öffentliche Sachversicherung in ihrer langfristigen Ausrichtung und Zielsetzung unter Berücksichtigung der technischen Entwicklung und der sich ständig veränderten Kundenbedürfnisse. Aufgrund des begrenzten Geschäftsgebietes der Öffentlichen Sachversicherung und der starken Zugehörigkeit in der Region bedürfen zudem Reputationsrisiken einer besonderen Aufmerksamkeit. Strategische Risiken wurden im Berichtsjahr im ORSA-Prozess betrachtet.

## **Bewertung für Solvabilitätszwecke**

Die dominierenden Positionen der Solvabilitätsübersicht sind auf der Aktivseite die Kapitalanlagen und auf der Passivseite die versicherungstechnischen Rückstellungen sowie die Rentenzahlungsverpflichtungen.

Die Vermögenswerte der Öffentlichen Sachversicherung sind im Vergleich zum Vorjahr um 110.676 TEUR gesunken und betragen zum 31.12.2022 insgesamt 1.103.365 TEUR. Der Wert der Kapitalanlagen beträgt zum 31.12.2022 unter Solvency II 933.051 TEUR und übersteigt den HGB-Wert von 854.337 TEUR unter Berücksichtigung der Bewertungsreserven um 78.714 TEUR. Im Vergleich zum vorjährigen Berichtszeitraum sind die Marktwerte der Kapitalanlagen der Öffentlichen Sachversicherung von 1.051.863 TEUR um 118.812 TEUR auf 933.051 TEUR gesunken. Ursächlich dafür zeigen sich vor allem Rückgänge bei den Marktwerten der Zinstitel und der Organismen für gemeinsame Anlagen aufgrund der Kapitalmarktentwicklung insbesondere hinsichtlich des starken Zinsanstiegs.

Die Verbindlichkeiten der Öffentlichen Sachversicherung betragen zum 31.12.2022 unter Solvency II insgesamt 502.766 TEUR und sind im Vergleich zum vorjährigen Berichtszeitraum deutlich um 107.909 TEUR gesunken. Die versicherungstechnischen Rückstellungen sind unter Solvency II von 276.340 TEUR um 8.991 TEUR auf 267.349 TEUR gesunken. Ursächlich für diese positive Entwicklung zeigt sich hauptsächlich der Anstieg der Zinsstrukturkurve für die Schadenrückstellungen in Kraftfahrt-Haftpflicht. Gegenläufig zeigt sich ein moderater Anstieg der Schadenrückstellungen in Feuer und Sach und eine geringe Zunahme der Risikomarge. Die Rentenzahlungsverpflichtungen sinken um 87.197 TEUR im Vergleich zum Vorjahr aufgrund eines Anstiegs des IFRS-Zinsniveaus.

Die Solvabilitätsübersicht wurde durch den Abschlussprüfer „Deloitte GmbH Wirtschaftsprüfungsgesellschaft“ zum Stichtag 31.12.2022 geprüft und mit einem uneingeschränkten Bestätigungsvermerk versehen.

### **Kapitalmanagement**

Die Ermittlung der Solvabilitätsanforderung erfolgt bei der Öffentlichen Sachversicherung mittels der Solvency II-Standardformel, bei der die gesamte Risikoexponierung den verfügbaren Eigenmitteln gegenübergestellt wird. Ein Quotient von über 100 % zeigt hierbei, dass die aufsichtsrechtlichen Kapitalanforderungen erfüllt werden.

Zum 31.12.2022 stehen einer Solvenzkapitalanforderung (SCR) in Höhe von 314.816 TEUR Eigenmittel in Höhe von 597.799 TEUR gegenüber, die sich ausschließlich aus Tier 1-Eigenmitteln, also aus Eigenmitteln höchster Güte, ergeben. Die vorhandenen Eigenmittel übersteigen die Solvenzkapitalanforderungen mit einer Bedeckungsquote von 190 %. Somit erfüllt die Öffentliche Sachversicherung die aufsichtsrechtlichen Anforderungen ohne Einschränkungen. Die Öffentliche Sachversicherung sieht sich durch ihre Finanzstärke und durch ihre strategische Ausrichtung den aktuellen und zukünftigen Herausforderungen auch in einem weiterhin schwierigen Marktumfeld gewappnet. Dies wird auch durch Prognoserechnungen für die nächsten Jahre bestätigt.



# A. Geschäftstätigkeit und Geschäftsergebnis

## A.1 Geschäftstätigkeit

### A.1.1 Unternehmensporträt

Die Öffentliche Sachversicherung Braunschweig (im Folgenden Öffentliche Sachversicherung genannt) ist eine rechtsfähige Anstalt des öffentlichen Rechts, deren Rechtsverhältnisse sich nach dem Gesetz der öffentlich-rechtlichen Versicherungsunternehmen in Niedersachsen (NÖVersG) und durch die Satzung des Unternehmens bestimmen. Das Unternehmen wurde 1754 von Herzog Karl I als Landesbrandversicherungsanstalt gegründet und anschließend von der Öffentlichen Sachversicherung übernommen. Weitere Informationen über die Öffentliche Sachversicherung sind in der folgenden Tabelle dargestellt.

Angaben zum Unternehmen (Stand 31.12.2022)	
<b>Name und Kontaktdaten des Unternehmens</b>	Öffentliche Sachversicherung Braunschweig Theodor-Heuss-Str. 10 38122 Braunschweig Telefon: 0531 / 202 – 0 Telefax: 0531 / 202 – 15 00 E-Mail: service@oeffentliche.de Website: www.oeffentliche.de
<b>Finanzaufsicht</b>	Niedersächsisches Ministerium für Wirtschaft, Arbeit, Verkehr und Digitalisierung Friedrichswall 1 30159 Hannover Fon: 0511 120-0 Fax: 0511 120-5770 E-Mail: poststelle@mw.niedersachsen.de
<b>Abschlussprüfer</b>	Deloitte GmbH Wirtschaftsprüfungsgesellschaft Aegidientorplatz 2a 30159 Hannover Fon: 0511 3023-0 Fax: 0511 3023-4211 E-Mail: kontakt@deloitte.de

### Halter qualifizierter Beteiligungen am Unternehmen

Die Träger der Öffentlichen Sachversicherung werden als Halter qualifizierter Beteiligungen im aufsichtsrechtlichen Kontext verstanden. Die Trägerschaft teilt sich wie folgt auf:

Halter qualifizierter Beteiligungen	Anschrift	Anteil am Trägerkapital
Norddeutsche Landesbank Girozentrale	Friedrichswall 10 30159 Hannover	75,0 % Trägerkapital
Sparkassenverband Niedersachsen	Schiffgraben 6 30159 Hannover	12,5 % Trägerkapital
Land Niedersachsen	Schiffgraben 10 30159 Hannover	6,25 % Trägerkapital
Stiftung Braunschweiger Kulturbesitz	Löwenwall 16 38100 Braunschweig	6,25 % Trägerkapital

Das Trägerkapital beträgt 16.400 TEUR und ist voll eingezahlt.

### A.1.2 Struktur der Gruppe

Die Öffentliche Sachversicherung bildet zusammen mit der Öffentlichen Lebensversicherung und ihren verbundenen Unternehmen eine Unternehmensgruppe nach europäischem und nationalem Recht. Die Öffentliche Sachversicherung als oberstes beteiligtes Unternehmen bzw. Mutterunternehmen bildet auf erster Ebene mit der Öffentlichen Lebensversicherung eine horizontale Unternehmensgruppe mit zwei Teilgruppen. Die folgende Abbildung stellt die vereinfachte Gruppenstruktur dar:

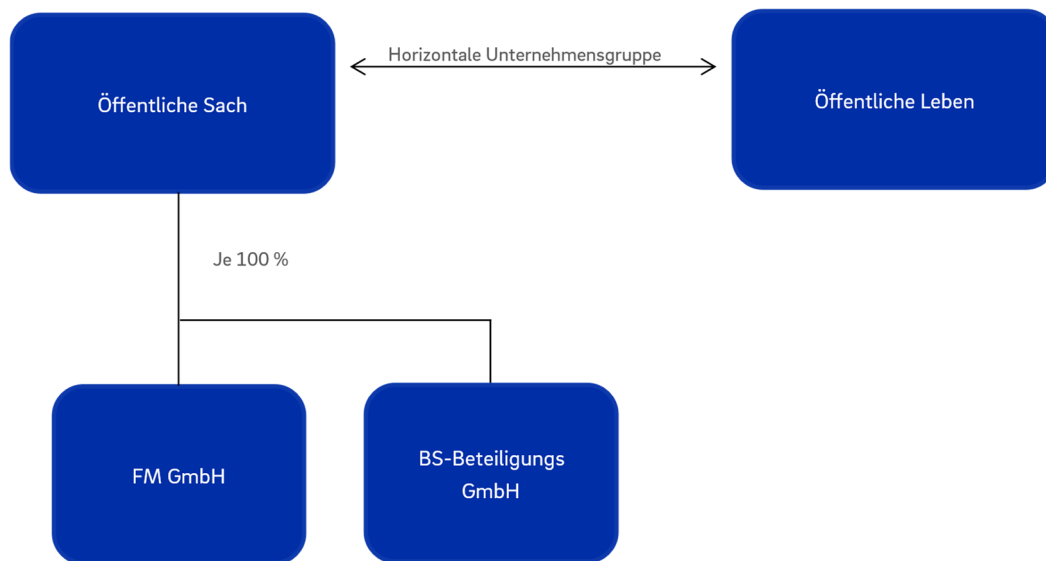

Die Öffentliche Sachversicherung wurde durch die Aufsichtsbehörde von der Gruppenaufsicht befreit. Grundlage dieser Entscheidung ist Art. 214 Abs. 2c Richtlinie 2009/138/EG (im Folgenden Solvency II-Rahmenrichtlinie genannt) sowie § 246 Abs. 2 des VAG.

#### Weiterführende Informationen:

Eine ausführliche Unternehmensdarstellung finden Sie unter [www.oeffentliche.de](http://www.oeffentliche.de). Weitere Informationen zur Öffentlichen Facility Management GmbH (FM GmbH) finden Sie unter [www.oeffentliche-fm.de](http://www.oeffentliche-fm.de).

### A.1.3 Geschäftsbereiche und Regionen

Das Geschäftsgebiet der Öffentlichen Sachversicherung erstreckt sich auf das Gebiet des ehemaligen Herzogtums Braunschweig, welches sich aus den Städten und Landkreisen Braunschweig, Wolfenbüttel, Salzgitter, Holzminden, Bad Harzburg, Helmstedt, Wolfsburg und der Samtgemeinde Thedinghausen zusammensetzt. Der Hauptsitz des Unternehmens ist Braunschweig. Im vergangenen Geschäftsjahr betrieb die Öffentliche Sachversicherung die folgenden Versicherungszweige:

Selbst abgeschlossenes Geschäft (saG)	In Rückdeckung übernommenes Geschäft (üG)
Allgemeine Unfallversicherung	Allgemeine Unfallversicherung
Allgemeine Haftpflichtversicherung	Allgemeine Haftpflichtversicherung
Kraftfahrtversicherung (Haftpflicht, Fahrzeug, Unfall)	Verkehrshaftungsversicherung
Feuerversicherung (Industrie, Landwirtschaft, Sonstige)	Feuerversicherung
Einbruchdiebstahlversicherung	Einbruchdiebstahlversicherung
Leitungswasserversicherung	Leitungswasserversicherung
Sturmversicherung	Sturmversicherung
Glasversicherung	Hagelversicherung
Verbundene Hausratversicherung	Verbundene Hausratversicherung
Verbundene Wohngebäudeversicherung	Verbundene Wohngebäudeversicherung
Elektronikversicherung	Elektronikversicherung

Extended Coverage-Versicherung	Extended Coverage-Versicherung
Ertragsausfallversicherung	Ertragsausfallversicherung
Bauleistungsversicherung	Bauleistungsversicherung
Schutzbrief	Ausstellungsversicherung
Cyberversicherung (DigitalSchutz, Cyber-Gewerbe)	Betriebsschließungsversicherung
Sonstige Sachversicherung (Spinsafe, 4gewinnt)	Maschinenversicherung
	Montageversicherung
	Elementarschadenversicherung
	Seuchen-Betriebsunterbrechungsversicherung
	Lebensversicherung (LöwenRente Garant+)
	Restkreditversicherung
	Transportversicherung
	Terrorversicherung

#### A.1.4 Geschäftsvorfälle und sonstige Ereignisse

Das Berichtsjahr 2022 war von vielen Herausforderungen geprägt. Zunächst hatte die Corona-Pandemie weiterhin Auswirkungen auf Lieferketten. Hinzu kam im Februar der Angriff Russlands auf die Ukraine. Dabei zeigten sich neben humanitären Auswirkungen insbesondere wirtschaftliche Hürden. Die Verwerfungen auf den Rohstoff- und Energiemärkten sind Hauptursachen für die hohe Inflation, die im Euroraum vor allem die deutsche Wirtschaft durch ihre hohe Abhängigkeit von Energieimporten aus Russland trifft. Auch im Umfeld der Informationssicherheit ist die Bedrohungslage hoch. Das Bundesamt für Sicherheit in der Informationstechnik behält die Warnstufe „Orange“ bei.

Die wirtschaftlichen Rahmenbedingungen wurden regelmäßig beobachtet und zum Teil auch durch Szenarien (siehe Kapitel C) bewertet, um frühzeitig reagieren zu können.

Im Februar 2022 verzeichnete die Sachversicherung durch eine Serie von drei aufeinanderfolgenden Orkanen einen Schaden aufwand von über 15 Millionen Euro. In der größten Sparte der Öffentlichen Sachversicherung, der Kraftfahrtversicherung, lag die Anzahl der gemeldeten Schäden fast wieder auf dem Niveau des Jahres 2019. Ursache hierfür war der wieder angestiegene Straßenverkehr bedingt durch die weggefallenen Einschränkungen der Corona-Pandemie. Im Jahr 2022 war zusätzlich ein massiver inflationsbedingter Anstieg der Schadendurchschnitte, insbesondere in Kraftfahrt zu verzeichnen. Grund ist ein deutlicher Anstieg der Kosten von Ersatzteilen und auch der Lohnkosten im Reparaturfall.

## A.2 Versicherungstechnisches Ergebnis

Die folgende Tabelle gibt einen Überblick über das versicherungstechnische Ergebnis des selbstabgeschlossenen Geschäftes (saG) zum 31.12.2022 sowie aufgeschlüsselt nach wesentlichen Geschäftsbereichen.

Wesentliche Geschäftsbereiche						
Versicherungstechnisches Ergebnis 2022 (in TEUR)		Gesamt	Kraftfahrtversicherung	Sachversicherung	Allgemeine Haftpflicht	Allgemeine Unfall
Gebuchte Bruttobeiträge saG	2021	269.597 TEUR	130.468 TEUR	104.608 TEUR	22.942 TEUR	11.579 TEUR
	2022	277.528 TEUR	129.049 TEUR	112.980 TEUR	23.760 TEUR	11.738 TEUR
Bruttoaufwendungen für Versicherungsfälle saG	2021	160.834 TEUR	88.175 TEUR	60.302 TEUR	7.751 TEUR	4.607 TEUR
	2022	190.421 TEUR	95.915 TEUR	78.372 TEUR	10.312 TEUR	5.822 TEUR
Bruttoaufw. für den Versicherungsbetrieb saG	2021	71.389 TEUR	24.601 TEUR	33.027 TEUR	9.659 TEUR	4.102 TEUR
	2022	79.774 TEUR	28.020 TEUR	36.792 TEUR	10.565 TEUR	4.397 TEUR
Rückversicherungssaldo	2021	-6.504 TEUR	-1.480 TEUR	-5.420 TEUR	513 TEUR	-116 TEUR
	2022	-3.929 TEUR	-6.105 TEUR	2.543 TEUR	-447 TEUR	79 TEUR
Versicherungstechnisches Ergebnis saG	2021	26.664 TEUR	15.674 TEUR	2.203 TEUR	6.029 TEUR	2.759 TEUR
	2022	<b>-3.550 TEUR</b>	<b>-1.696 TEUR</b>	<b>-4.557 TEUR</b>	<b>2.395 TEUR</b>	<b>307 TEUR</b>
	2021	-9.213 TEUR	-3.751 TEUR	-4.645 TEUR	0 TEUR	-817 TEUR

Veränderung der Schwankungsrückst. saG	2022	2.081 TEUR	5.465 TEUR	-3.580 TEUR	0 TEUR	196 TEUR
<b>Versicherungstechnisches Ergebnis saG nach Schwankungsrückst.</b>	2021	17.451 TEUR	11.922 TEUR	-2.442 TEUR	6.029 TEUR	1.942 TEUR
	<b>2022</b>	<b>-1.469 TEUR</b>	<b>3.769 TEUR</b>	<b>-8.136 TEUR</b>	<b>2.395 TEUR</b>	<b>503 TEUR</b>

Die Beitragseinnahmen für das selbst abgeschlossene Geschäft der Öffentlichen Sachversicherung in Höhe von 277.528 TEUR haben sich im Vergleich zum Vorjahr positiv entwickelt. Der Anstieg resultiert im Wesentlichen aus der Entwicklung in der Sachversicherung, die durch die Erhöhung des Anpassungsfaktors in der gleitenden Neuwertversicherung, Beitragszuwächse in der Verbundenen Wohngebäude und in den sonstigen Sachversicherungen sowie die deutliche Steigerung der Anbündelungsquote in der Erweiterten Elementarschadenversicherung eine Beitragsentwicklung um +8.372 TEUR zu verzeichnen hat. Der größte Anteil dieser Steigerung entfällt auf die Wohngebäudeversicherung mit +5.600 TEUR, gefolgt von +1.725 TEUR bei den sonstigen Sachversicherungen.

Der Schadenaufwand der Öffentlichen Sachversicherung lag in 2022 mit 190.421 TEUR deutlich über dem Vorjahresniveau. Nach dem positiven Schadenverlauf in 2021 wird der Anstieg vorrangig bei den Sachversicherungen durch die Sturmserie Ylenia, Zeynep und Antonia im Februar, aber auch durch ein höheres Großschadenaufkommen verursacht. In der Kraftfahrtversicherung ist der Anstieg wesentlich auf die inflationsgetriebene Steigerung des Schadendurchschnitts zurückzuführen.

Die Aufwendungen für Versicherungsbetrieb (saG) liegen mit 79.774 TEUR um +11,7 % über dem Vorjahresniveau. Der durch die Feuerschutzsteuer geprägte Saldo aus den sonstigen versicherungstechnischen Erträgen und Aufwendungen ist üblicherweise negativ und beträgt in 2022 -5.739 TEUR.

Unter Berücksichtigung des übernommenen Geschäftes (üG) ergibt sich ein versicherungstechnisches Ergebnis vor Schwankungsrückstellung (saG) von -4.363 TEUR. Nach Schwankung verbessert sich das versicherungstechnische Nettoergebnis auf -2.282 TEUR.

Als Ergebnis der genannten Entwicklungen und unter Berücksichtigung des Kapitalanlageergebnisses, der sonstigen nicht-versicherungstechnischen Erträge und Aufwendungen und der Steuern liegt das Unternehmensergebnis nach Steuern mit 6.486 TEUR um 396 TEUR unter dem Vorjahresniveau und lässt eine angemessene Trägerkapitalverzinsung sowie eine Zuführung zur Sicherheitsrücklage zu.

## A.3 Anlageergebnis

### A.3.1 Erträge aus und Aufwendungen für Anlagegeschäfte

Die Kapitalanlagen der Öffentlichen Sachversicherung generierten im Jahr 2022 ein Ergebnis in Höhe von 15.029 TEUR. Dieses lag somit um +1.486 TEUR bzw. +11,0 % über dem Vorjahresergebnis (13.543 TEUR), während der Kapitalanlagebestand (zu Buchwerten) um -12.071 TEUR bzw. -1,4 % gesunken ist.

Die folgende Tabelle zeigt die Zusammensetzung der Kapitalanlagen erträge und -aufwendungen sowie deren Veränderungen zum vorangegangenen Berichtszeitraum, aufgeteilt nach Vermögenswertklassen.

Vermögenswertklasse	Erträge/Aufwendungen 2021		Erträge/Aufwendungen 2022		Delta TEUR
	TEUR	% Ertrag	TEUR	% Ertrag	
Immobilien, Sachanlagen und Vorräte für den Eigenbedarf	1.668	9,8 %	1.670	8,7 %	2
Immobilien (außer zur Eigennutzung)	2.251	13,3 %	7.444	38,7 %	5.193
Anteile an verbundenen Unternehmen, einschließlich Beteiligungen	403	14,1 %	5.175	26,9 %	2.772
Aktien - nicht notiert	0	0,0 %	0	0,0 %	0
Staatsanleihen	165	1,0 %	165	0,9 %	0
Unternehmensanleihen	1.402	8,3 %	1.247	6,5 %	-155
Organismen für gemeinsame Anlagen	9.080	53,5 %	3.449	17,9 %	-5.631

Darlehen u. Hypotheken an Privatpersonen	17	0,1 %	14	0,1 %	-2
Sonstige Darlehen und Hypotheken	0	0,0 %	0	0,0 %	0
Zahlungsmittel und -äquivalente	0	0,0 %	66	0,3 %	66
<b>Erträge insgesamt</b>	<b>16.985</b>	<b>100,0 %</b>	<b>19.230</b>	<b>100,0 %</b>	<b>2.245</b>
Immobilien, Sachanlagen und Vorräte für den Eigenbedarf	0	0,0 %	0	0,0 %	0
Immobilien (außer zur Eigennutzung)	1.484	78,8 %	231	5,5 %	-1.253
Anteile an verbundenen Unternehmen, einschließlich Beteiligungen	3	0,2 %	667	15,9 %	664
Aktien - nicht notiert	0	0,0 %	0	0,0 %	0
Staatsanleihen	0	0,0 %	2.951	70,2 %	2951
Unternehmensanleihen	0	0,0 %	29	0,7 %	29
Organismen für gemeinsame Anlagen	2	0,1 %	42	1,0 %	40
Darl. u. Hypotheken an Privatpersonen	0	0,0 %	0	0,0 %	0
Sonstige Darlehen und Hypotheken	0	0,0 %	0	0,0 %	0
Zahlungsmittel und -äquivalente	393	20,9 %	281	6,7 %	-112
<b>Zurechenbare Aufwendungen insgesamt</b>	<b>1.882</b>	<b>100,0 %</b>	<b>4.201</b>	<b>100,0 %</b>	<b>2.318</b>
<b>Nicht zurechenbare Aufwendungen</b>	<b>1.560</b>		<b>0</b>		<b>-1.560</b>
<b>Kapitalanlageergebnis</b>	<b>13.543</b>		<b>15.029</b>		<b>1.486</b>

Die wesentlichen Treiber des Kapitalanlageergebnisses waren höhere ordentliche und außerordentliche Erträge bei den Immobilien (+5.193 TEUR) und bei den Anteilen an verbundenen Unternehmen, einschließlich Beteiligungen (+2.772 TEUR). Die Ausschüttung aus dem Masterfonds fiel hingegen geringer aus als im Vorjahr und es gab zudem keine Ausschüttung aus dem Private Equity-Fonds Brunswick, wodurch die Erträge bei den Fondsanlagen (Organismen für gemeinsame Anlagen) um -5.631 TEUR auf 3.449 TEUR zurückgingen. Bei den Festzinsanlagen wurden wie im vorherigen Jahr lediglich die ordentlichen Erträge vereinnahmt, die mit 1.412 TEUR etwas geringer ausfielen (-155 TEUR).

Die gesamten Aufwendungen für die Verwaltung der Kapitalanlagen sind im Berichtsjahr um +759 TEUR auf 4.201 TEUR gestiegen. Die wesentlichen Treiber dieser Entwicklung waren eine Verlustrealisierung bei einer Staatsanleihe (+2.979 TEUR) sowie höhere Aufwände bei Anteilen an verbundenen Unternehmen, einschließlich Beteiligungen (+664 TEUR). Dem stehen geringere Aufwände bei den Immobilien (-1.253 TEUR) gegenüber. Es gibt für das Jahr 2022 keine nicht zurechenbaren Aufwendungen, wodurch sich die gesamten Aufwendungen noch weiter reduzieren (-1.560 TEUR).

Das Kapitalanlageergebnis des Jahres 2022 entspricht einer Nettorendite von 1,52 % (Vorjahr 1,58 %). Die durchschnittliche Nettoverzinsung der letzten zwölf Jahre lag mit 3,83 % um -1,4 Prozentpunkte unter dem Vorjahreswert (4,29 %).

### A.3.2 Direkt im Eigenkapital erfasste Gewinne und Verluste

Die Öffentliche Sachversicherung stellt keinen Abschluss nach den International Financial Reporting Standards (IFRS) auf, so dass keine Gewinne oder Verluste direkt im Eigenkapital erfasst werden. Alle erfolgswirksamen Vorgänge werden innerhalb der Gewinn- und Verlustrechnung nach den deutschen Rechnungslegungsstandards erfasst.

### A.3.3 Anlagen in Verbriefungen

Im Bestand der Öffentlichen Sachversicherung befinden sich per 31.12.2022 keine Anlagen in Verbriefungen.

#### A.4 Entwicklung sonstiger Tätigkeiten

	Stand 31.12.2021	Stand 31.12.2022
Sonstige Erträge	20.771 TEUR	20.983 TEUR
Sonstige Aufwendungen	37.244 TEUR	21.742 TEUR
Saldo	-16.472 TEUR	-759 TEUR

Das sonstige Ergebnis als Saldo aus sonstigen Erträgen und Aufwendungen in Höhe von -759 TEUR (Vorjahr: -16.472 TEUR) ist ertragsseitig auch in 2022 durch die erbrachten Dienstleistungen der Öffentlichen Sachversicherung in Höhe von 7.452 TEUR (Vorjahr: 7.442 TEUR) geprägt. Als Sondereffekt ist eine Auflösung bei den Pensionsrückstellungen in Höhe von 12.301 TEUR (Vorjahr: 12.229 TEUR) aufgrund der Einführung einer Kapitalisierungsoption zu berücksichtigen. Aufwandseitig finden vorrangig der Zinsaufwand für Pensionsrückstellungen und der versicherungsmathematische Aufwand durch die Veränderung des Abzinsungssatzes für die Bewertung der Pensionsrückstellungen in Höhe von 7.136 TEUR (Vorjahr: 20.804 TEUR) ihren Niederschlag. Die Aufwendungen für die erbrachten Dienstleistungen betragen 7.554 TEUR (Vorjahr: 7.443 TEUR).

Die Öffentliche Sachversicherung verfügt über Operating-Leasing-Vereinbarungen im betriebsüblichen Umfang. Diese konzentrieren sich vorrangig auf die Miete von IT-Soft- und Hardware, die Gestellung von Dienst- und Funktionsfahrzeugen sowie die Nutzung von Büromaschinen.

#### A.5 Sonstige Angaben

Weitere Angaben zur Geschäftstätigkeit und Leistung der Öffentlichen Sachversicherung sind nicht zu machen.

# B. Governance-System

## B.1 Allgemeine Angaben zum Governance-System

### B.1.1 Vorstellung des Governance-Systems

Die Öffentliche Sachversicherung verfügt über ein Governance-System, welches ihre Geschäftstätigkeit und das sich daraus ergebende Risikoprofil angemessen berücksichtigt. Das Kernelement bildet hierbei eine angemessene Organisationsstruktur mit klar definierten Aufgaben, Verantwortlichkeiten und Zuständigkeiten, die in Kapitel B.1.2 näher erläutert wird. Dabei ist ein besonderes Augenmerk auf die Trennung zwischen den Funktionen und Zuständigkeiten, die den Aufbau von Risikopositionen auf der einen Seite und die Kontrolle der Risikopositionen auf der anderen Seite betreffen, zu legen.

Die Hauptbestandteile des Governance-Systems der Öffentlichen Sachversicherung bilden vier Schlüsselfunktionen (Risikomanagementfunktion, Compliance-Funktion, Versicherungsmathematische Funktion und Funktion der Internen Revision). Vorgaben zum Outsourcing und ein etabliertes Internes Kontrollsystem (IKS) ergänzen das Governance-System.

Neben den Schlüsselfunktionen werden in der Öffentlichen Sachversicherung weitere Kontrollfunktionen z. B. durch die Datenschutz- und Informationssicherheitsbeauftragte sowie durch die Geldwäschebeauftragte ausgefüllt. Des Weiteren unterliegt das Governance-System einer regelmäßigen internen Überprüfung mit dem Ziel, die Angemessenheit und Wirksamkeit der Geschäftsorganisation in Bezug auf die Entstehung von Risiken im Einklang mit der Geschäfts- und Risikostrategie des Unternehmens zu überprüfen. Im Berichtszeitraum waren keine wesentlichen Änderungen des Governance-Systems zu verzeichnen und die Geschäftsorganisation gemäß § 23 VAG wirksam, ordnungsgemäß und angemessen.

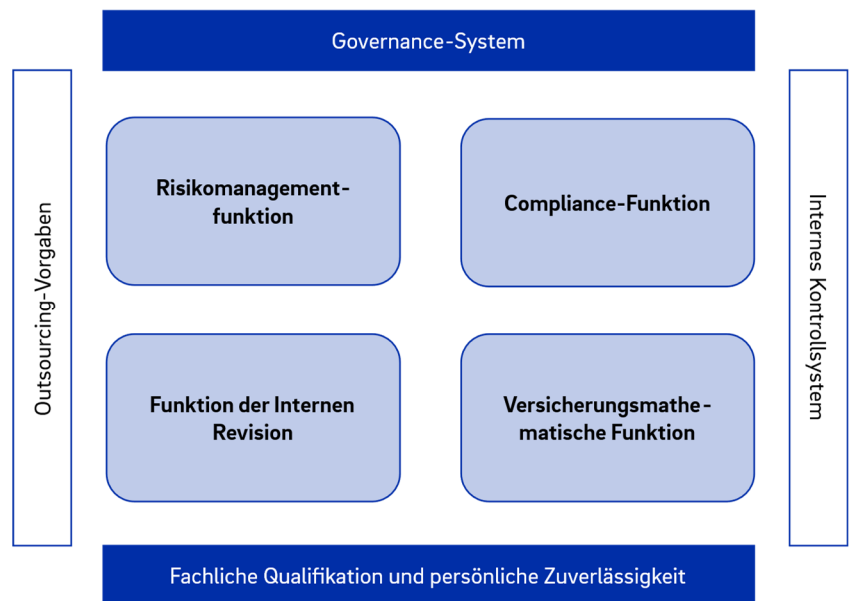

### B.1.2 Organisationsstruktur

Das Verwaltungs-, Management- und Aufsichtsorgan der Öffentlichen Sachversicherung besteht aus dem Vorstand, durch den die Geschäftsführung erfolgt und dem Aufsichtsrat, der die Geschäftsführung überwacht. Zur Unterstützung der Geschäftsführung wurden das Governance-Komitee eingerichtet und die Inhaber von Schlüsselfunktionen benannt. Allgemeine Zuständigkeiten und Berichtspflichten im Unternehmen sind aufbauorganisatorisch im Organigramm geregelt, welches auch die Organisation der Schlüsselfunktionen umfasst. Im Folgenden werden der Aufbau, die Hauptaufgaben und die Zuständigkeiten der verschiedenen Organe und Schlüsselfunktionen näher beschrieben.

#### Vorstand

Der Vorstand der Öffentlichen Sachversicherung setzte sich zum 31.12.2022 aus den drei Vorstandsmitgliedern Knud Maywald (Vorsitzender des Vorstandes), Marc Knackstedt und Dr. Alexander Tourneau (ordentliche Vorstandsmitglieder). Zur erweiterten Geschäftsführung gehört die Generalbevollmächtigte Nina Hajetschek. Die Vorstandsmitglieder betreuen je ein Ressort, die sich aus den folgenden Unternehmensbereichen zusammensetzen.

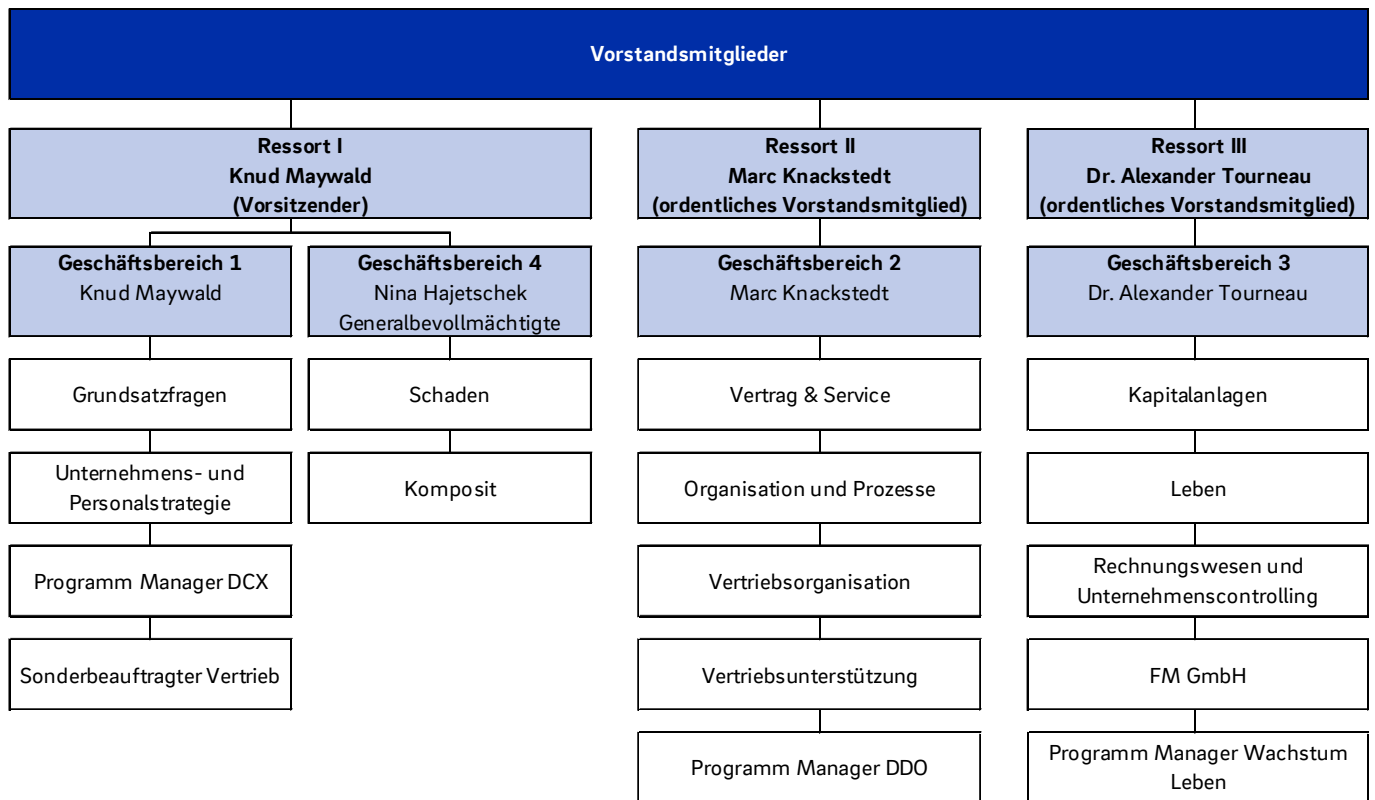

Der Vorstand trägt die Gesamtverantwortung für das Unternehmen und legt die Geschäfts- und Risikostrategie fest. Die Geschäfte des Unternehmens führt der Vorstand der Öffentlichen Sachversicherung in eigener Verantwortung nach Maßgabe einer vom Aufsichtsrat beschlossenen Geschäftsordnung. Darüber hinaus ist der Vorstand dafür zuständig, die Anforderungen an die Geschäftsorganisation gemäß § 23 VAG einzuhalten und ein Überwachungssystem zur frühzeitigen Erkennung den Fortbestand der Gesellschaft gefährdender Entwicklungen einzurichten.

Unter Berücksichtigung der Gesamtverantwortung des Vorstandes handelt jedes Vorstandsmitglied in den ihm zugewiesenen Geschäftsbereichen eigenverantwortlich, ist aber angehalten, die ressortbezogenen Interessen stets dem Gesamtwohl des Unternehmens unterzuordnen. Bei wesentlichen ressortübergreifenden Maßnahmen, die der Zustimmung des Aufsichtsrats bedürfen, entscheidet der Gesamtvorstand. Darüber hinaus haben sich die Vorstandsmitglieder einander unverzüglich über wichtige Geschäftsvorgänge und Angelegenheiten von grundsätzlicher Bedeutung zu unterrichten.

### Aufsichtsrat

Der Aufsichtsrat der Öffentlichen Sachversicherung bestand zum 31.12.2022 aus insgesamt 15 Mitgliedern inkl. der Beschäftigtenvertreter gemäß dem Niedersächsischen Personalvertretungsgesetz (NPersVG). Ihm gehörten von der Norddeutschen Landesbank Girozentrale (NORD/LB) sowie vom Sparkassenverband Niedersachsen (SVN) und vom Land Niedersachsen zu benennende Mitglieder an. Die Amtszeit der Aufsichtsratsmitglieder beträgt vier Jahre. Scheidet ein Aufsichtsratsmitglied aus, so hat das ehemalige Mitglied auch nach seiner Amtszeit über Angelegenheiten oder Tatsachen, die ihm aufgrund seiner Zugehörigkeit zum Aufsichtsrat bekannt geworden sind, Stillschweigen zu bewahren.

Die Sitzungen des Aufsichtsrats finden, sooft die Geschäftslage es erfordert, mindestens dreimal im Jahr statt. Die Mitglieder des Vorstandes der Öffentlichen Sachversicherung nehmen ebenfalls an den Aufsichtsratssitzungen, jedoch nur mit beratender Stimme, teil.



## Aufsichtsratsmitglieder

**Christoph Schulz (Vorsitzender)**  
Vorstandsmitglied der Norddeutschen Landesbank

**Guido Mönnecke** (stellv. Vorsitzender)  
Verbandsgeschäftsführer des Sparkassenverbandes  
Niedersachsen

**Prof. Dr. Susanne Robra-Bissantz**  
Leiterin Institut für Wirtschaftsinformatik (TU Braunschweig)

**Gerhard Glogowski**  
Ministerpräsident a. D.

**Prof. Dr. Marc Gürtler**  
Leiter Institut für Finanzwirtschaft (TU Braunschweig)

**Bernd Rosemeyer**  
Vorstandssprecher der ISR Information Products AG

**Frank Klingebiel**  
Oberbürgermeister der Stadt Salzgitter

**Dr. Anne Deter**  
Ministerialdirigentin Niedersächsisches Finanzministerium

**Tobias Hoffmann**  
Geschäftsführender Gesellschafter HOFFMANN Maschinen-  
und Apparatebau GmbH

**Helmut Streiff**  
Präsident Industrie- und Handelskammer

**Dorothee Henstorff**  
Gewerkschaftssekretärin ver.di

**Thomas Voigt**  
Versicherungsangestellter der Öffentlichen Versicherung  
Braunschweig

**Thorsten Preiß**  
Versicherungsangestellter der Öffentlichen Versicherung  
Braunschweig

**Kathrin Albinus**  
Versicherungsangestellte der Öffentlichen Versicherung  
Braunschweig

**Nina-Isabel Popanda**  
Vorsitzende des Personalrates der Öffentlichen Versicherung  
Braunschweig

Zu den Hauptaufgaben des Aufsichtsrates gehören die Bestellung und die Abberufung sowie die Beratung und die Überwachung des Vorstands. Er beschließt unter anderem die allgemeinen Richtlinien für die Geschäfte des Unternehmens, die Geschäftsordnung für den Vorstand, die Bestellung der Abschlussprüfer sowie die Bestellung und Abberufung des verantwortlichen Akteurs. Des Weiteren ist der Aufsichtsrat zuständig für die Feststellung des Jahresabschlusses, das Eingehen und die Aufgabe von Beteiligungen, die Aufnahme weiterer Versicherungssparten sowie für die Zustimmung zu strukturellen Änderungen in den betriebenen Versicherungssparten. Alle übrigen Geschäfte, die die Vermögens-, Finanz- und Ertrags- sowie Risikolage wesentlich beeinträchtigen, bedürfen der Zustimmung des Aufsichtsrates.

### Schlüsselfunktionen

Die Öffentliche Sachversicherung hat gemäß den aufsichtsrechtlichen Anforderungen die vier Schlüsselfunktionen (Risikomanagementfunktion, Compliance-Funktion, Versicherungsmathematische Funktion und Funktion der Internen Revision) eingerichtet, die einen wesentlichen Bestandteil des Governance-Systems bilden. Die folgenden Personen wurden als verantwortliche Inhaber der Schlüsselfunktionen zum 31.12.2022 für die Öffentliche Sachversicherung benannt:

Schlüsselfunktion	Verantwortlicher Inhaber
Compliance-Funktion	Dr. Jens Zitzewitz, Bereichsleitung Grundsatzfragen
Funktion der Internen Revision	Dr. Jens Zitzewitz, Bereichsleitung Grundsatzfragen
Risikomanagementfunktion	Katja Linke, Abteilungsleitung Risikomanagement
Versicherungsmathematische Funktion	Katja Linke, Abteilungsleitung Risikomanagement

Die Schlüsselfunktionen stehen gleichrangig und gleichberechtigt nebeneinander und sind dem Gesamtvorstand unterstellt. Organisatorisch sind die Schlüsselfunktionen dem Vorsitzenden des Vorstandes unterstellt. Um Interessenskonflikte zu vermeiden, sind für alle Inhaber der Schlüsselfunktionen direkte Berichtspflichten gegenüber dem Gesamtvorstand implementiert. Darüber hinaus sind die Schlüsselfunktionen unabhängig und ohne Weisungsbefugnis untereinander, besitzen aber zur Wahrung ihrer Aufgaben ein gegenseitiges Informationsrecht. Die Inhaber der Schlüsselfunktionen sind dazu verpflichtet,

regelmäßig, mindestens einmal im Jahr, einen Tätigkeitsbericht sowie bei wesentlichen Veränderungen einen ad hoc-Bericht vorzulegen. Bei Konflikten ist eine direkte Eskalation an den Vorstand vorgesehen. Um einen kontinuierlichen Austausch zwischen den Schlüsselfunktionen sicherzustellen, finden regelmäßige Sitzungen des Governance-Komitees statt.

Die folgende Tabelle gibt einen Überblick über die Hauptaufgaben der Schlüsselfunktionen:

<p>Risikomanagementfunktion</p>	<ul style="list-style-type: none"> <li>▶ Umsetzung und Implementierung gesetzlicher und aufsichtsrechtlicher Anforderungen zum Risikomanagement,</li> <li>▶ Organisation des Risikomanagementprozesses,</li> <li>▶ Unterstützung des Vorstandes bei der Umsetzung des Risikomanagementsystems,</li> <li>▶ Beratung des Vorstandes in Risikomanagement-Fragen,</li> <li>▶ Überwachung der Angemessenheit und Wirksamkeit des Risikomanagementsystems,</li> <li>▶ Überwachung des Risikoprofils des gesamten Unternehmens,</li> <li>▶ Frühzeitiges Erkennen, Bewerten und Steuern sich abzeichnender Risiken,</li> <li>▶ Verantwortung für die Durchführung des ORSA-Prozesses,</li> <li>▶ Einschätzung von Risiken innerhalb des Neue-Produkte-Prozesses.</li> </ul>
<p>Versicherungsmathematische Funktion</p>	<ul style="list-style-type: none"> <li>▶ Überprüfung der Methodik in den versicherungstechnischen Rückstellungen und der Datenqualität,</li> <li>▶ Bewertung von eventuellen Unzulänglichkeiten bzw. Unsicherheiten, die sich aus den versicherungstechnischen Rückstellungen im Berechnungsprozess bzw. in den resultierenden Ergebnissen für die Solvabilitätsübersicht ergeben,</li> <li>▶ Kommunikations- und Beratungsaufgaben im Rahmen des Risikomanagementsystems mit Blick auf versicherungstechnische Fragestellungen,</li> <li>▶ Analyse von Wechselwirkungen zwischen der Annahme- und Zeichnungspolitik, der Preiskalkulation, der Rückversicherungspolitik und den versicherungstechnischen Rückstellungen, insbesondere bei neuen Produkten,</li> <li>▶ Beurteilung von Vereinbarkeit der Zeichnungs- und Rückversicherungspolitik mit der Risikotoleranz des Unternehmens.</li> </ul>
<p>Compliance-Funktion</p>	<ul style="list-style-type: none"> <li>▶ Überwachung der Einhaltung aufsichtsrechtlicher Vorschriften,</li> <li>▶ Überwachung von Prozessen, eingerichteten Maßnahmen und Kontrollen zur Verhinderung von Compliance-Verstößen,</li> <li>▶ Beratung des Vorstandes, der Führungskräfte und Mitarbeitende in Compliance-relevanten Fragen,</li> <li>▶ Schulungen und Beratungen bzgl. interner und externer Vorgaben für das Unternehmen,</li> <li>▶ Beobachtung der Änderungen für das Unternehmen geltenden Rechtsvorschriften,</li> <li>▶ Risikokontrollaufgabe bzgl. Nichteinhaltung der aufsichtsrechtlichen Anforderungen.</li> </ul>
<p>Funktion der Internen Revision</p>	<ul style="list-style-type: none"> <li>▶ Prüfung und Beurteilung der Risiken, die sich aus der Geschäftstätigkeit ergeben,</li> <li>▶ Prüfung der Einhaltung von internen und externen Bestimmungen bzw. Vorgaben,</li> <li>▶ Prüfung und Beurteilung der Wirksamkeit und Angemessenheit des Internen Kontrollsystems und anderer Bestandteile des Governance-Systems,</li> <li>▶ Prüfung und Beurteilung der Wirksamkeit der Maßnahmen zur Verhinderung und Aufdeckung doloser Handlungen,</li> <li>▶ Erbringung von Beratungsleistungen für den Vorstand der Öffentlichen Versicherung,</li> <li>▶ Förderung, der bei Prüfungsfeststellung vereinbarten Maßnahmen und Kontrolle der Umsetzung.</li> </ul>

Detaillierte Informationen zur Ausgestaltung der Schlüsselfunktionen sind in den jeweiligen Kapiteln B.3 bis B.6 dargestellt.

### **B.1.3 Vergütungsleitlinien und -praktiken**

Die Vergütungspolitik der Öffentlichen Sachversicherung berücksichtigt die langfristigen Interessen und Leistungen des Unternehmens und fördert dessen angemessene, transparente und nachhaltige Entwicklung. Sie orientiert sich an der Geschäfts- und Risikostrategie und ist so ausgestaltet, dass Interessenskonflikte und die Übernahme von Risiken, welche die Risikotoleranzschwellen des Unternehmens übersteigen, vermieden werden. Eine interne Vergütungsleitlinie legt die Grundsätze der Vergütungspolitik für Führungskräfte, Mitarbeitende und die Inhaber von Schlüsselfunktionen fest. Darin bestehen keine individuellen und kollektiven Erfolgskriterien, an die Aktienoptionen, Aktien und variable Vergütungsbestandteile geknüpft sind.

#### **Vorstand und Aufsichtsrat**

Der Aufsichtsrat hat Grundsätze für die Vergütung der Vorstandsmitglieder festgelegt. Danach steht die Gesamtvergütung jedes Vorstandsmitglieds in einem angemessenen Verhältnis zu seinen Aufgaben und Leistungen und übersteigt nicht das übliche Maß der Vergütung bei vergleichbaren Unternehmen. Ein kleinerer Teil der Gesamtvergütung ist an die Ziele geknüpft, die aus der Unternehmensstrategie abgeleitet sind und für eine nachhaltige Entwicklung des Unternehmens stehen. Jedes Vorstandsmitglied hat eine von der Dauer der Vorstandstätigkeit abhängige Versorgungszusage.

Aufsichtsratsmitglieder erhalten ein festes Jahresentgelt sowie ein pauschales Sitzungsentgelt zur Erstattung der mit den Sitzungen entstandenen Auslagen. Diese Vergütung wird durch die Trägerversammlung festgelegt, die dabei auf die Angemessenheit der Höhe auch im Vergleich zu anderen Unternehmen achtet. Sonstige Vergütungen oder Zusagen erfolgen nicht.

#### **Innendienst (angestellte Mitarbeitende)**

Für die angestellten Mitarbeitenden des Innendienstes gilt grundsätzlich der Tarifvertrag für das private Versicherungsgewerbe in der jeweils gültigen Fassung. Zusätzlich bestehen, je nach Eintritt in das Unternehmen, die Ansprüche gemäß den gültigen Arbeitsvertraglichen Einheitsregelungen und den Altersvorsorgewerken. Darüber hinaus bestehen keine individuellen sowie variablen Leistungskomponenten im Sinne einer individuellen Zielvereinbarung. Sozialleistungen wie z. B. Betriebssport, Möglichkeit des mobilen Arbeitens und bedarfsgerechte Gesundheitsangebote vervollständigen das Angebot für die Mitarbeitenden.

#### **Innendienst (Führungskräfte)**

Die Vergütungssystematik für Führungskräfte sieht neben den tariflich vorgeschriebenen Komponenten außerdem die Möglichkeit einer übertariflichen Zulage vor, die sowohl tariferhöhungsfähig als auch versorgungs-/pensionsfähig ist und in angemessenen prozentualen Schritten erhöht werden kann. Darüber hinaus kann zusätzlich oder alternativ eine nicht tariferhöhungs- sowie auch nicht versorgungs-/pensionsfähige Funktionszulage gewährt werden. Führungskräfte mit Prokura, die eine außertarifliche Vergütung beziehen, erhalten diese durch Entscheidung des Vorstandes. Zusätzlich besteht die Möglichkeit einer nicht tariferhöhungs- sowie auch nicht versorgungs-/pensionsfähigen Sonderzahlung. Ein variabler Vergütungsbestandteil wird für die Führungskräfte der Öffentlichen Sachversicherung nicht gezahlt und ist somit kein Bestandteil der aktuellen Vergütungssystematik.

Die Versorgungswerke für die leitenden Angestellten gelten analog zu denen der angestellten Mitarbeitenden des Innendienstes.

#### **Inhaber von Schlüsselfunktionen**

Die Schlüsselfunktionen der Öffentlichen Sachversicherung sind ausschließlich durch Führungskräfte besetzt, so dass die Angaben zur Vergütungspolitik und zu den Altersvorsorgewerken für Führungskräfte analog für die Inhaber der Schlüsselfunktionen angewendet werden.

#### **Außendienst (angestellte Mitarbeitende)**

Die Vergütung des angestellten Außendienstes besteht im Einzelnen aus den Einkommensbestandteilen Festeinkommen (Fixum), Anteilsvergütungspauschale, Geschäftsplanbonifikation und Besitzstandszahlung. Die Einkommensbestandteile Fixum und Anteilsvergütungspauschale werden erfolgsunabhängig gezahlt. Der Bestandteil Geschäftsplanbonifikation wird zusätzlich gewährt und dient der Steuerung und Motivation, ist aber in der Höhe streng limitiert. Die Besitzstandszahlung ist eine fixe quartalsweise Zahlung.

Für die Gruppe der organisatorisch tätigen Mitarbeitenden wurde innerhalb der jeweiligen Funktion ein sechsstufiges Karrieresystem eingerichtet; je nach Leistungsstand und Unternehmenszugehörigkeit sowie gemäß der jeweils spezifischen Verantwortung erfolgt eine entsprechende Einstufung. Das Karrieresystem bildet sowohl die Vergütung als auch den Titel und die Vollmachten der angestellten Außendienstmitarbeitenden ab.

#### **B.1.4 Wesentliche Transaktionen im Berichtszeitraum**

Wesentliche Transaktionen mit Anteilseignern, Personen, die maßgeblichen Einfluss auf das Unternehmen ausüben oder Mitgliedern des Verwaltungs-, Management- oder Aufsichtsorgans finden nur zu marktüblichen Konditionen statt. Im Berichtszeitraum hat es keine Transaktionen in wesentlichem Umfang gegeben.

#### **B.1.5 Bewertung der Angemessenheit des Governance-Systems**

Die Bewertung der Angemessenheit des Governance-Systems der Öffentlichen Sachversicherung findet regelmäßig statt und beinhaltet neben der Überprüfung der Einhaltung von gesetzlichen und aufsichtsrechtlichen Anforderungen auch die Einhaltung der Mindestanforderungen an die Geschäftsorganisation (MaGo) und die Überprüfung der Aktualisierung der schriftlich fixierten Leit- und Richtlinien der einzelnen Schlüsselfunktionen.

Im Jahr 2022 wurde der Prozess zur Überprüfung des Governance-Systems erneut durchgeführt. Die Überprüfung der Geschäftsorganisation erfolgte entsprechend der MaGo-Vorgaben. Für das Jahr 2022 hat der Vorstand bestätigt, dass die Geschäftsorganisation angemessen, wirksam und ordnungsgemäß ausgestaltet ist und der Art, dem Umfang und der Komplexität der Tätigkeiten entsprechend proportional eingerichtet ist. Der Vorstand hat festgelegt, dass die Überprüfung in einem regelmäßigen Turnus (mindestens alle 3 Jahre) erfolgen soll. Somit wird die nächste regelmäßige Überprüfung im Jahr 2025 oder ggf. anlassbezogen auch eine frühere Überprüfung durchgeführt.

## **B.2 Anforderungen an die fachliche Qualifikation und persönliche Zuverlässigkeit**

### **B.2.1 Anforderungen an Fähigkeiten, Kenntnisse und Fachkunde**

Personen, die ein Versicherungs- oder Rückversicherungsunternehmen tatsächlich leiten oder andere Schlüsselfunktionen wahrnehmen, müssen entsprechend der Vorgaben des Aufsichtsrechts fachlich geeignet und persönlich zuverlässig sein. Die Anforderungen an die fachliche Qualifikation und persönliche Zuverlässigkeit für die Mitglieder des Vorstandes und des Aufsichtsrats sowie für die Inhaber von Schlüsselfunktionen werden im Folgenden näher erläutert.

#### **Vorstand und Aufsichtsrat**

Um die aufsichtsrechtlichen Anforderungen an die Fähigkeiten, Kenntnisse und Fachkunde der Mitglieder des Vorstandes und des Aufsichtsrates zu gewährleisten, wurden diese Anforderungen in Leitlinien festgelegt, die die Trägerversammlung für die Mitglieder des Aufsichtsrates und der Aufsichtsrat für die Mitglieder des Vorstandes verabschiedet haben. Demnach müssen die Mitglieder des Vorstandes in ihrer Gesamtheit über angemessene Qualifikationen, Erfahrungen und Kenntnisse in folgenden Bereichen verfügen:

- ▶ Versicherungs- und Finanzmärkte,
- ▶ Geschäftsstrategie und Geschäftsmodell,
- ▶ Governance-System,
- ▶ Finanzanalyse und versicherungsmathematische Analyse,
- ▶ regulatorischer Rahmen und regulatorische Anforderungen.

Jedes Vorstandsmitglied hat die fachliche Eignung für seinen Verantwortungsbereich zu erfüllen und muss zusätzlich über ausreichend Kenntnisse aller Geschäftsbereiche verfügen, um eine gegenseitige Kontrolle zu gewährleisten. Auch bei einer ressortbezogenen Spezialisierung der Vorstandsmitglieder bleibt die Gesamtverantwortung des Vorstandes bestehen.

Die Mitglieder des Aufsichtsrats müssen in ihrer Gesamtheit über angemessene Qualifikationen, Erfahrungen und Kenntnisse in zumindest folgenden Bereichen verfügen:

- ▶ Versicherungen und Finanzen,
- ▶ Ausreichend Kenntnisse über alle Geschäftsbereiche,
- ▶ Risikomanagement,
- ▶ Rechnungslegung,
- ▶ Versicherungsmathematik,
- ▶ Management.

### Schlüsselfunktionen

Auch die Anforderungen an die Fähigkeiten, Kenntnisse und Fachkunde der Inhaber von Schlüsselfunktionen wurden in einer unternehmensinternen Leitlinie zur fachlichen Qualifikation und persönlichen Zuverlässigkeit für Schlüsselfunktionen festgelegt.

Als grundlegendes Qualitätsniveau sind die Berufsqualifikation, Kenntnisse und Erfahrungen der Person relevant, die eine Schlüsselfunktion innehat. Über sie können Aussagen getroffen werden, ob ein solides und vorsichtiges Management gewährleistet werden kann. Darüber hinaus ist die spezielle fachliche Eignung in den tatsächlichen Aufgabenbereichen im Unternehmen notwendig. Die spezifischen Anforderungen an die Inhaber von Schlüsselfunktionen werden in der folgenden Übersicht dargestellt.

Spezifische Anforderungen an die Inhaber von Schlüsselfunktionen	
Risikomanagementfunktion	Versicherungsmathematische Funktion
<p>Qualifikation und vertiefte Kenntnisse über Standards, Methoden und Prozesse im Risikomanagement, insbesondere in den Bereichen:</p> <ul style="list-style-type: none"> <li>▶ Identifikation, Bewertung und Analyse von Risiken (inkl. Risikokonzentration),</li> <li>▶ Risikotragfähigkeitskonzepte und daraus abgeleitete Limitsysteme,</li> <li>▶ Risikoüberwachung,</li> <li>▶ Methoden zur Validierung von Risikoeinschätzungen der Bereiche,</li> <li>▶ Auswirkungen von neuen Produkten im Bereich der Kapitalanlage und der Versicherungstechnik auf die Risikosituation,</li> <li>▶ Risikokommunikation,</li> <li>▶ Kenntnisse und Erfahrungen, die ein solides und vorsichtiges Management gewährleisten.</li> </ul>	<p>Qualifikation und vertiefte Kenntnisse über Standards, Methoden und Prozesse in der Versicherungsmathematik, insbesondere in den Bereichen:</p> <ul style="list-style-type: none"> <li>▶ Berechnung der versicherungstechnischen Rückstellungen in der Solvabilitätsübersicht (inkl. Analyse der Datenqualität),</li> <li>▶ Annahme- und Zeichnungspolitik (inkl. Methoden zur Beurteilung aus Sicht der VMF),</li> <li>▶ Rückversicherungspolitik (inkl. Methoden zur Beurteilung aus Sicht der VMF),</li> <li>▶ Risikomanagement, um die Unterstützung der Risikomanagementfunktion gemäß Solvency II zu gewährleisten.</li> </ul>
Compliance-Funktion	Funktion der Internen Revision
<p>Qualifikation und vertiefte Kenntnisse über Standards, Methoden und Prozesse im Compliance-Management, insbesondere in den Bereichen:</p> <ul style="list-style-type: none"> <li>▶ Beratung in Bezug auf die Einhaltung aufsichtsrechtlicher Vorschriften,</li> <li>▶ Beurteilung der möglichen Auswirkungen von Änderungen des rechtlichen Umfelds (Frühwarnung),</li> <li>▶ Identifizierung und Beurteilung von Compliance-Risiken,</li> <li>▶ Überwachung der Einhaltung von Compliance-Anforderungen.</li> </ul>	<p>Qualifikation und Kenntnisse in den Bereichen:</p> <ul style="list-style-type: none"> <li>▶ Juristische und betriebswirtschaftliche Erfahrung,</li> <li>▶ Kenntnisse zur Arbeit auf Basis eines risikoorientierten Prüfungsplans, der das gesamte Governance-System einschließt (Prüfung und Reporting),</li> <li>▶ Ausreichende Kenntnisse zur Überprüfung der gesamten Geschäftsorganisation insbesondere des IKS auf Angemessenheit und Wirksamkeit,</li> <li>▶ Kenntnisse über die Inhalte des Ethikkodex,</li> <li>▶ Kenntnisse zur Erstellung des jährlichen Revisionsberichts.</li> </ul>

Alle Inhaber von Schlüsselfunktionen haben nachgewiesene Kenntnisse in den entsprechenden Sachgebieten sowie analytische Fähigkeiten, Problemlösungskompetenzen und die Kommunikationsfähigkeit in allen Unternehmensebenen. Darüber hinaus verfügt die genannte Personengruppe in ihrer Gesamtheit über ausreichend Kenntnisse in den folgenden Bereichen:

- ▶ Versicherungs- und Finanzmärkte,
- ▶ Geschäftsstrategie und Geschäftsmodell,
- ▶ Governance-System,
- ▶ Finanz- und versicherungsmathematische Analyse,
- ▶ Aufsichtsrecht.

Unabhängig von dem Erfordernis der fachlichen Eignung müssen Personen, die eine Schlüsselfunktion innehaben, zuverlässig sein. Die interne Leitlinie legt die notwendigen Anforderungen sowie Prozesse und Verfahren zu deren Gewährleistung ebenfalls fest. Die Zuverlässigkeit umfasst:

- ▶ Eine zuverlässige und integre Persönlichkeit, wobei die Zuverlässigkeit hierbei vor allem Redlichkeit und finanzielle Solidität meint. Anhaltspunkte sind der Charakter, das persönliche Verhalten sowie das Geschäftsgebahren.
- ▶ Keine Verstöße gegen Straftat- oder Ordnungswidrigkeitsverfahren, die im Zusammenhang mit Tätigkeiten bei Unternehmen stehen.
- ▶ Keine negative gewerbliche Zuverlässigkeits- oder Eignungsprüfung einer Aufsichtsbehörde.
- ▶ Kein Schuldner in einem Insolvenzverfahren.

## **B.2.2 Vorgehensweise bei der Bewertung der fachlichen Qualifikation und persönlichen Zuverlässigkeit**

### **Vorstand und Aufsichtsrat**

Die Beurteilung der fachlichen Qualifikation und der persönlichen Zuverlässigkeit erfolgt für die Mitglieder des Vorstands intern durch den Aufsichtsrat und extern durch die zuständige Aufsichtsbehörde. Die Überprüfung der fachlichen Qualifikation und der persönlichen Zuverlässigkeit erfolgt für die Mitglieder des Aufsichtsrats durch eine interne Begutachtung der Trägerversammlung und einer externen Prüfung durch die Aufsichtsbehörde. Vor der Bestellung eines neuen Mitglieds überprüft die Trägerversammlung das Vorliegen der fachlichen Qualifikation und der persönlichen Zuverlässigkeit für die Mitglieder des Aufsichtsrats und der Aufsichtsrat für die Mitglieder des Vorstands anhand der in Kapitel B.2.1 „Anforderungen an Fähigkeiten, Fachkunde und Kenntnisse“ aufgeführten Kriterien.

Zur Beurteilung der fachlichen Qualifikation machen die Personengruppen gegenüber der Aufsichtsbehörde differenzierte Angaben über ihre Berufsausbildung, frühere Tätigkeiten und erfolgte Fortbildungen. Nachzuweisen sind angemessene theoretische und praktische Kenntnisse im Versicherungsgeschäft sowie im Fall der Wahrnehmung von Leitungsaufgaben ausreichende Leitungserfahrung. Die Angaben werden mit einem Lebenslauf und entsprechenden Zeugnissen nachgewiesen. Zur Beurteilung der persönlichen Zuverlässigkeit machen die Personengruppen gegenüber der Aufsichtsbehörde differenzierte Angaben zur eigenen Person und belegen diese mit einem Führungszeugnis sowie einem Gewerbezentralregisterauszug. Zusätzlich wird geprüft, ob im Einzelfall bei einer Person Interessenskonflikte vorliegen.

Während der Amtsperiode vergewissern sich der Arbeitsausschuss und der Aufsichtsrat laufend im Rahmen der Zusammenarbeit mit den Mitgliedern des Vorstandes und die Trägerversammlung im Rahmen der Zusammenarbeit mit den Mitgliedern des Aufsichtsrats über deren fachliche Eignung und persönliche Zuverlässigkeit. Für den Aufsichtsrat ist zudem ein Prozess der Selbsteinschätzung der fachlichen Kenntnisse festgelegt, der in einen Entwicklungsplan des Aufsichtsrates mit spezifischen Fortbildungen mündet. In folgenden Fällen erfolgt eine anlassbezogene Überprüfung der fachlichen Qualifikation und persönlichen Zuverlässigkeit der Vorstands- und/oder der Aufsichtsratsmitglieder:

- ▶ wenn Tatsachen die Annahme rechtfertigen, dass die Ausübung der Geschäftstätigkeit mit den anzuwendenden Gesetzen unvereinbar ist,
- ▶ wenn Tatsachen die Annahme rechtfertigen, dass das betroffene Mitglied das Risiko von Finanzdelikten erhöht oder
- ▶ wenn Tatsachen die Annahme rechtfertigen, dass das solide und vorsichtige Management des Unternehmens gefährdet ist.

### **Schlüsselfunktionen**

#### Eignungsbeurteilung

Die Auswahl für die Besetzung einer Schlüsselfunktion erfolgt nach dem festgelegten Personalauswahlverfahren für Führungskräfte, das gleichzeitig die aufsichtsrechtlichen Vorgaben erfüllt und die Erfordernisse der Funktion umfassend berücksichtigt. Die jeweiligen konkreten Auswahl- und Überprüfungsinhalte für Schlüsselfunktionen werden mittels Checkliste auf Vollständigkeit geprüft und dokumentiert. Zur Bewertung der fachlichen Eignung gehören:

- ▶ allgemeine Kenntnisse im Versicherungsgeschäft,
- ▶ spezielle Kenntnisse in den Funktionsweisen des Risikomanagements,
- ▶ idealerweise mindestens eine dreijährige Leitungserfahrung bei einem Versicherungsunternehmen,
- ▶ regelmäßige Weiterbildungen.

Zur Beurteilung der fachlichen Eignung sind geeignete Unterlagen wie z. B. ein detaillierter Lebenslauf, Arbeitszeugnisse und Fortbildungsnachweise heranzuziehen. Darüber hinaus ist durch die Inhaber der Schlüsselfunktionen eine persönliche Erklärung mit Angabe zur Zuverlässigkeit abzugeben. Nach erfolgter Prüfung werden die vollständigen Unterlagen zusammen mit einem entsprechenden Anzeige-Schreiben an die zuständige Aufsichtsbehörde übermittelt. Über das Anzeige-Schreiben wird erklärt, dass

- ▶ die interne Prüfung der fachlichen Eignung und persönlichen Zuverlässigkeit der betreffenden Person in Übereinstimmung mit den normativen Bestimmungen sowie der entsprechenden internen Richtlinie erfolgt ist und
- ▶ die betreffende Person als fachlich geeignet und zuverlässig für die konkrete Tätigkeit angesehen wird.

Die gemäß interner Leitlinien festgelegten Anforderungen an die Inhaber der Schlüsselfunktionen werden regelmäßig überprüft. Die Verantwortung für die regelmäßige Durchführung der Überprüfung der fachlichen Eignung und der persönlichen Zuverlässigkeit der Schlüsselfunktionen trägt der jeweilige Ressortvorstand. Hierbei wird er von dem Bereich Unternehmens- und Personalstrategie unterstützt. Über die Ergebnisse ist dem Aufsichtsrat regelmäßig Bericht zu erstatten.

#### Fortlaufende Eignungsbeurteilung

Eine fortlaufende Eignungsbeurteilung erfolgt grundsätzlich nach den gleichen Kriterien wie eine Erstbeurteilung. Der Fokus liegt insoweit vorrangig auf der Aufrechterhaltung eines ausreichenden Qualifikationsniveaus. Im Turnus von zwei Jahren sind von den Inhabern der Schlüsselfunktionen folgende Unterlagen aktualisiert vorzulegen:

- ▶ Lebenslauf (Darstellung des Berufslebens mit Monatsangaben seit Bestellung / letzter Überprüfung; einschließlich Nebentätigkeiten),
- ▶ vollständiges Formular „Persönliche Erklärung mit Angaben zur Zuverlässigkeit“,
- ▶ Übersicht und Nachweis über die besuchten und/oder geplanten Fortbildungen (tabellarische Aufstellung mit Datum und Inhaltsübersicht).

Ferner sind alle sechs Jahre ein aktuelles Führungszeugnis sowie ein aktueller Auszug aus dem Gewerbezentralregister vorzulegen.

#### Anlassbezogene Beurteilung

Darüber hinaus kann individuell eine anlassbezogene Beurteilung der Eignung erfolgen. Auch diese erfolgt nach den gleichen Kriterien wie bei der Erstbeurteilung. Die anlassbezogene Beurteilung kann aus den folgenden Gründen erfolgen:

- ▶ für die Annahme, dass die betreffende Person das Unternehmen davon abhält, seine Geschäftstätigkeit in gesetzeskonformer Art und Weise auszuüben;
- ▶ für die Annahme, dass die betreffende Person das Risiko von Finanzdelikten erhöht (z. B. Geldwäsche oder Terrorismusfinanzierung);
- ▶ für die Annahme, dass das solide und vorsichtige Management des Unternehmens gefährdet ist.

Die anlassbezogene Beurteilung findet auch dann statt, wenn etwa anlässlich einer Revisionsprüfung, durch die Tätigkeit der Compliance-Funktion oder im Rahmen des Beschwerdemanagements Umstände auftreten, aufgrund derer anzunehmen ist, dass die Betroffenen ihre Aufgaben nicht ordnungsgemäß erfüllen oder sich hieraus konkrete Anhaltspunkte für Zweifel an deren Zuverlässigkeit ergeben.



### B.3 Risikomanagementsystem einschließlich der unternehmenseigenen Risiko- und Solvabilitätsbeurteilung

Einen wesentlichen Bestandteil des Governance-Systems der Öffentlichen Sachversicherung bildet das Risikomanagementsystem, welches in wesentliche Entscheidungsprozesse des Unternehmens integriert ist und gegenüber dem Vorstand und innerhalb des Governance-Komitees eine angemessene interne Berichterstattung berücksichtigt.

Darüber hinaus besitzt das Risikomanagementsystem der Öffentlichen Sachversicherung angemessene Strategien, Prozesse und interne Meldeverfahren, die dazu dienen, die möglichen Risiken zu identifizieren, zu bewerten, zu steuern und zu überwachen. Die Aufbauorganisation und die Ablauforganisation sowie die unternehmenseigene Risiko- und Solvabilitätsbeurteilung (ORSA) werden im Folgenden näher erläutert.

#### Aufbauorganisation

Das Risikomanagementsystem setzt sich aus der zentralen Risikomanagementfunktion und aus dem dezentralen Risikomanagement der einzelnen Bereiche des Unternehmens zusammen. Die Gesamtverantwortung für die Implementierung eines angemessenen und funktionierenden Risikomanagements sowie dessen Weiterentwicklung liegt beim Vorstand, hierbei wird er durch die Risikomanagementfunktion unterstützt.

Die Grundsätze und Zielsetzungen des Risikomanagements der Öffentlichen Sachversicherung werden in der Risikostrategie und in der Risikomanagementleitlinie festgeschrieben. Die Risikostrategie wird auf Basis der Geschäftsstrategie entwickelt, mindestens einmal jährlich überprüft und an veränderte Zielvorgaben und Rahmenbedingungen angepasst. Ihr Geltungsbereich erstreckt sich auch auf das Tochterunternehmen Öffentliche FM GmbH (im Weiteren „FM GmbH“). Im Rahmen des Limitsystems erfolgt die laufende Überwachung der Einhaltung der risikostrategischen Zielsetzungen.

Die allgemeinen Risikomanagementziele der Öffentlichen Sachversicherung sind:

- ▶ Frühzeitiges und systematisches Erkennen, Bewerten und Steuern von risikobehafteten Entwicklungen,
- ▶ Transparenz über die Maßnahmen, die zur Reduktion von Risiken beitragen,
- ▶ Sicherstellung einer angemessenen internen Risikosteuerung auf Basis der Solvency II-Standardformel,
- ▶ Erfüllung der externen Vorschriften des Risikomanagements,
- ▶ Förderung der Risikokultur mit einhergehender Erhöhung der Transparenz.

Im Rahmen der ganzheitlichen Risikosteuerung der Öffentlichen Sachversicherung wurde als Unterstützung das Gremium „Risikoausschuss Sach“ gegründet. Dieses Gremium dient als Informationsaustausch zwischen aktiv- und passivseitigem Handeln, um das begrenzte Risikokapital effizient einzusetzen. Das Gremium setzt sich aus der Risikomanagementfunktion sowie den Bereichs- und Abteilungsleitern der Kapitalanlage und Versicherungstechnik zusammen und trifft sich quartalsweise zum Austausch.

#### Ablauforganisation

Eine der wichtigsten Aufgaben der Risikomanagementfunktion besteht in der regelmäßigen Entwicklung und Durchführung von Prozessen und Verfahren zur Risikoidentifikation und -erfassung, Risikoanalyse und -bewertung, Risikosteuerung, Risikoüberwachung und Risikoberichterstattung, um einen zielgerichteten Umgang mit den möglichen Risiken sicherzustellen. Die wesentlichen Instrumente des Risikomanagements stellen dafür die Risikoinventur und das Limitsystem auf Basis der Solvency II-Standardformel sowie die unternehmenseigene Risiko- und Solvabilitätsbeurteilung (ORSA) dar. Die Bestandteile des Risikomanagementsystems werden im Rahmen des Risikomanagementprozesses näher erläutert.

#### Risikoidentifikation und -erfassung

Die Risikoinventur ist das zentrale qualitative Risikomanagementinstrument und dient der regelmäßigen strukturierten Identifikation und Erfassung von Risiken im Geschäftsbetrieb der Öffentlichen Sachversicherung. Die Risikoinventur wird jährlich

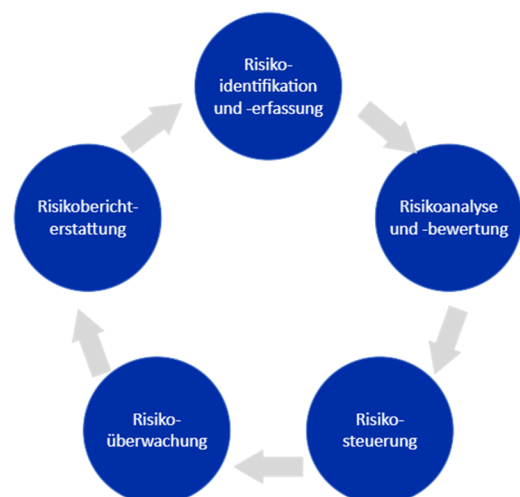



durchgeführt und konzentriert sich auf einen Betrachtungshorizont von einem Jahr. Basis der Risikoinventur ist die Risikomatrix, die gleiche Risikotreiber bzw. -ursachen zusammenfasst und einem Risikoverantwortlichen zuordnet.

Als Risikoverantwortliche gelten der Vorstand sowie die Bereichsleiter und der Geschäftsführer der Tochtergesellschaft FM GmbH. Die Risikoverantwortlichen der jeweiligen Bereiche sind dazu verpflichtet, ihre Risiken regelmäßig, mindestens einmal im Kalenderjahr zu identifizieren, zu bewerten und Maßnahmen zur Risikobewältigung nachvollziehbar zu beschreiben. Anschließend werden die identifizierten Risiken an das Risikomanagement gemeldet.

Darüber hinaus werden in der Risikoinventur auch die eingetretenen operationellen Risiken systematisch erfasst. So können in einem Geschäftsjahr tatsächlich realisierte Verluste und die damit einhergehenden Risikoquellen identifiziert und in Zukunft besser überwacht werden. Bei neu erkannten, sich materiell erhöhenden oder realisierten Risiken müssen die Risikoverantwortlichen unverzüglich eine ad hoc-Meldung für die Risikomanagementfunktion erstellen, wenn ein Melden bis zum nächsten Risikoinventurstichtag als nicht angemessen erachtet wird.

#### Risikoanalyse und -bewertung

Mittels Expertenschätzungen bewerten die Risikoverantwortlichen im Rahmen der Risikoinventur die jeweiligen Risiken auf Basis von Schadenhöhe und Eintrittswahrscheinlichkeit. Darüber hinaus werden Risiken auf Basis der Solvency II-Standardformel quantifiziert und über das unternehmensweite Limitsystem gesteuert. Die Quantifizierung des Gesamtsolvabilitätsbedarfs (GSB) der Öffentlichen Sachversicherung erfolgt im Rahmen der unternehmenseigenen Risiko- und Solvabilitätsbeurteilung (ORSA).

#### Risikosteuerung

Die Risikosteuerung der Öffentlichen Sachversicherung basiert im Wesentlichen auf den vorhandenen Risikominderungstechniken und Kontrollen, die durch die Risikoverantwortlichen vorgenommen werden sowie auf festgelegten Risikotoleranzschwellen, die sich die Öffentliche Sachversicherung bei der Übernahme von Risiken in den einzelnen Kategorien auferlegt hat. Die Limitverteilung erfolgt jährlich neu zu Beginn des Jahres im Rahmen der Risikostrategie.

Die Risikosituation der Öffentlichen Sachversicherung wird auf Basis eines konsistenten Limit- und Schwellwertsystems regelmäßig überwacht und gesteuert. Die Überschreitung vorab definierter Schwellenwerte gibt frühzeitig Aufschluss über die Risikosituation und dient somit als Frühwarnindikator für das Unternehmen.

#### Risikoüberwachung

Die Risikoüberwachung erfolgt zum einen dezentral durch die Risikoverantwortlichen und zum anderen zentral und quantitativ durch die Risikomanagementfunktion, die die Entwicklung aller identifizierten Risiken sowie die Einhaltung der festgelegten Limite und Schwellenwerte regelmäßig beobachtet und den Vorstand im Rahmen der quartalsweisen Berichterstattung informiert. Bei einer Überschreitung der Schwellenwerte und somit der Gefahr einer Unterdeckung ist es Aufgabe des Vorstandes über weitere Maßnahmen zu entscheiden.

Darüber hinaus erfolgt die Risikoüberwachung auch noch qualitativ im Rahmen der einmal im Kalenderjahr durchgeführten Risikoinventur.

#### Risikoberichterstattung

Die Risikoberichterstattung an den Vorstand und die Gremien erfolgt quartalsweise im Rahmen des Risikoberichtes, der unter anderem die Ergebnisse der Limitauslastung beinhaltet. Zudem wird der Vorstand jährlich über die Ergebnisse der Risikoinventur und des ORSA informiert.

#### **Unternehmenseigene Risiko- und Solvabilitätsbeurteilung (ORSA)**

Der ORSA bildet ein zentrales Risikomanagementinstrument unter Solvency II mit dem Ziel, das unternehmenseigene Risikoprofil zu analysieren und mit den Annahmen der Standardformel zu vergleichen sowie den daraus resultierenden Risikokapitalbedarf kontinuierlich zu bewerten. Ein weiteres Ziel des ORSA ist die Unterstützung der Geschäftsleitung bei der Etablierung und Aufrechterhaltung eines effektiven Risikomanagementsystems und bei der Operationalisierung der Risikostrategie.

Die Durchführung des regulären ORSA-Prozesses erfolgt bei der Öffentlichen Sachversicherung einmal im Kalenderjahr in der zweiten Hälfte des Geschäftsjahres. Sofern sich keine wesentlichen Änderungen des Risikoprofils ergeben haben, basiert der ORSA-Prozess auf dem Stichtag des letzten Jahresabschlusses. Für die Projektionsrechnungen über sechs Jahre werden die Ergebnisse des im Vorfeld stattfindenden unternehmensweiten Hochrechnungs- und Planungsprozesses verwendet, denen das Kapitalmarktumfeld per 30.06.2022 zugrunde liegt. Wesentliche Veränderungen des Gesamtrisikoprofils können die Durchführung eines unterjährigen ad hoc-ORSA erfordern. Zusätzlich wird die Veränderung des GSB durch die Berechnung der Bedeckungsquoten laufend überprüft.

Die folgende Grafik veranschaulicht den ORSA-Prozess bei der Öffentlichen Sachversicherung, der im Folgenden näher erläutert wird.

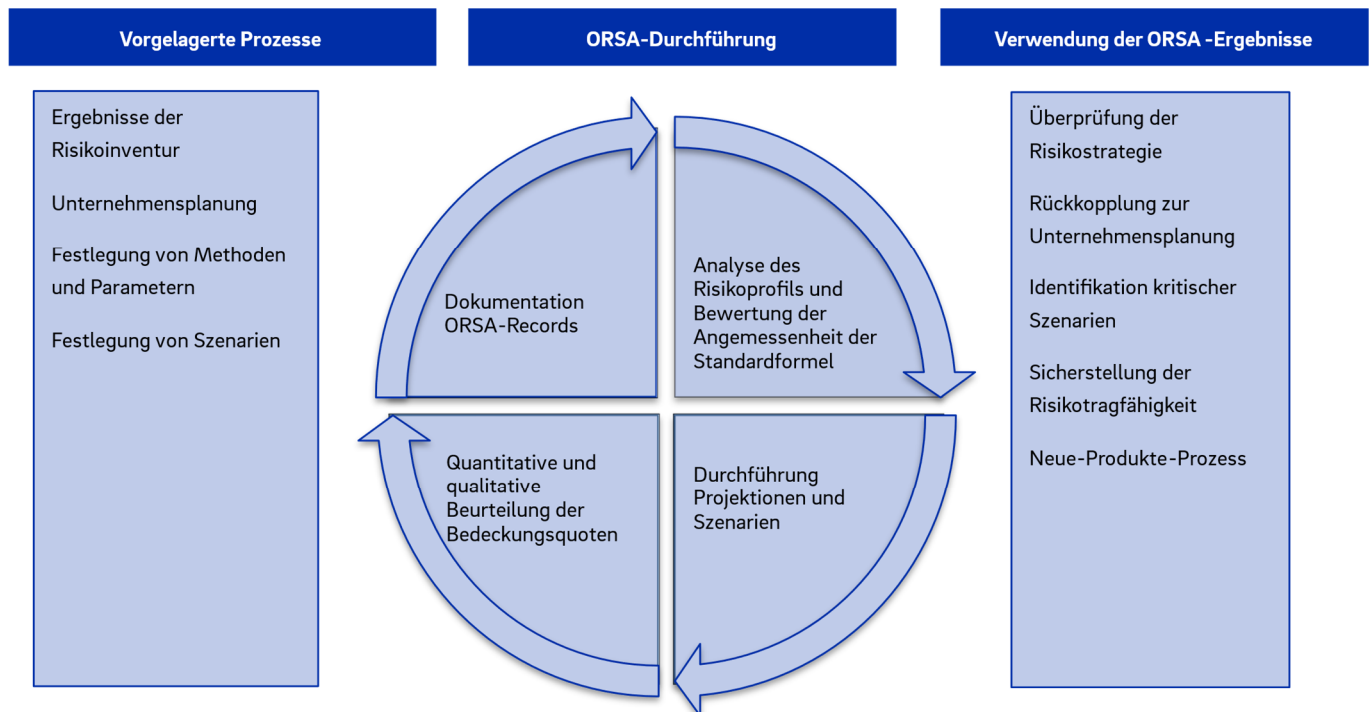

### Vorgelagerte Prozesse

Im Vorfeld des ORSA-Prozesses wird die Risikoinventur durchgeführt, deren Ergebnisse insbesondere bei der Beschreibung des Risikoprofils, der Bewertung der operationellen Risiken und der schwer quantifizierbaren Risiken, die innerhalb der Solvency II-Standardformel keine vollumfängliche Anwendung finden, berücksichtigt werden. Die Unternehmensplanung findet einmal jährlich statt, wird durch den Vorstand verabschiedet und bildet die Grundlage des ORSA. Damit stellt der ORSA einen direkten Bezug zur Geschäftsstrategie her, die als Grundlage für die Unternehmensplanung gilt. Darüber hinaus erfolgt die Festlegung und Verabschiedung von Methoden und Parametern zur Berechnung der Bedeckungsquoten im Vorfeld der Jahresmeldung sowie ggf. vor der ORSA-Projektion bei neuen Erkenntnissen oder größeren Veränderungen (z. B. Bestandsübertragungen). Zusätzlich findet die Festlegung von Szenarien für den ORSA statt, die ebenfalls durch den Vorstand verabschiedet werden.

### ORSA-Durchführung

Im Fokus des ORSA-Prozesses stehen die Bestimmung des Solvency Capital Requirements (SCR) und die Bestimmung des GSB. Das SCR wird bei der Öffentlichen Sachversicherung mithilfe der Solvency II-Standardformel berechnet. Bei der Bestimmung des GSB überprüfen die betreffenden Bereiche der Öffentlichen Sachversicherung, ob die Annahmen der Solvency II-Standardformel für das eigene Risikoprofil angemessen sind. Darüber hinaus findet im Rahmen der Projektionsrechnung über den Planungszeitraum eine Analyse der Bedeckungssituation statt, um die jederzeitige Einhaltung der aufsichtsrechtlichen Solvabilitätsanforderungen zu erfüllen.

#### 🔍 Analyse des Risikoprofils und Bewertung der Angemessenheit der Solvency II-Standardformel

Das Gesamtrisikoprofil wird durch die Ergebnisse der Risikoinventur und durch die Überprüfung der Angemessenheit der Annahmen der Solvency II-Standardformel erfasst, bewertet und dokumentiert. Anschließend wird der Risikokapitalbedarf für die Öffentliche Sachversicherung durch das Risikomanagement in dem Tool „Solvara“ berechnet. Die Angemessenheit

der Annahmen der Solvency II-Standardformel wurde für die Öffentliche Sachversicherung auch im Jahr 2022 bestätigt, so dass diese neben der Berechnung des SCR auch für die Ermittlung des GSB verwendet werden kann.

► **Durchführung der Projektionen und Szenarien**

Die vorausschauende Beurteilung des GSB und die kontinuierliche Einhaltung der aufsichtsrechtlichen Eigenmittelanforderungen erfolgen konsistent zu der Unternehmensplanung und werden jeweils über den Hochrechnungs- und Planungszeitraum von insgesamt sechs Jahren projiziert. Darüber hinaus werden Stresstests und Szenarioanalysen im Rahmen des ORSA-Prozesses betrachtet. Parallel dazu findet durch die VMF eine Beurteilung der versicherungstechnischen Rückstellungen statt, die insbesondere die Themen Datenqualität sowie die Angemessenheit der Modellierung umfasst. Die Eigenmittel werden im Tool „Solvara“ ermittelt, den entsprechenden Tier-Klassen zugeordnet und auf ihre Anrechenbarkeit zur Bedeckung der Risiken geprüft. Anschließend findet die Berechnung der jeweiligen Bedeckungsquote statt.

► **Quantitative und qualitative Beurteilung der Bedeckungsquoten**

Im Anschluss an die Berechnung erfolgt eine Beurteilung der Ergebnisse, in der die größten Treiber für die Entwicklung der Risiken und Eigenmittel im Zeitverlauf ausgewertet werden.

► **Dokumentation**

Im letzten Schritt des ORSA-Prozesses wird der ORSA-Bericht erstellt, der dem Vorstand zur Verabschiedung vorgelegt wird. Der ORSA-Bericht stellt sowohl den internen Bericht für den Vorstand als auch den externen ORSA-Bericht für die Aufsichtsbehörde dar. Darin werden die Ergebnisse aus dem gesamten ORSA-Prozess gemäß den aufsichtsrechtlichen Anforderungen dargestellt und entsprechend der Erkenntnisse Schlussfolgerungen gezogen.

Verwendung der ORSA-Ergebnisse

Die Erkenntnisse aus dem ORSA-Prozess werden in der Unternehmensplanung berücksichtigt, die eine direkte Verbindung zur Geschäftsstrategie hat. Eine Verknüpfung mit der Risikostrategie und dem zugehörigen Limitsystem ist durch die direkte Verbindung zu den Risikotoleranzschwellen gegeben. Für die Festlegung dieser Limite sind die Ergebnisse jedes Einzeljahres der Projektion und die Ergebnisse der Stresstests eine zentrale Grundlage. Des Weiteren können sich aus dem ORSA-Prozess mitunter weitere Maßnahmen, z. B. in Bezug auf die Entwicklung und Einführung neuer Produkte, ableiten lassen.

**B.4 Internes Kontrollsystem**

**B.4.1 Beschreibung des Internen Kontrollsystems**

Das Interne Kontrollsystem (IKS) ergänzt die vier Schlüsselfunktionen und ist somit ein weiterer bedeutender Baustein des Governance-Systems. Es beinhaltet alle unternehmensinternen Steuerungs- und Überwachungsprozesse und dient im Wesentlichen dem Management von operationellen Risiken. Das Design, die Implementierung und die Weiterentwicklung des IKS erfolgen in Anlehnung an die allgemeinen COSO-Standards (Committee of Sponsoring Organizations of the Treadway Commission), bestehend aus den fünf Kernelementen Kontrollumfeld, Risikobewertung, Kontrollaktivitäten, Information / Kommunikation sowie Überwachung und bildet somit den Orientierungsrahmen für die Ausgestaltung des IKS der Öffentlichen Sachversicherung.

Die wesentlichen Ziele und Methoden des IKS stellen sich wie folgt dar:

Ziele	Methoden
Die Gewährleistung: ► der Wirksamkeit, Effizienz und der Geschäftstätigkeit, ► der Einhaltung von Gesetzen und Verordnungen, allen aufsichtsrechtlichen Anforderungen und internen Vorgaben sowie Unternehmenszielen und ► der Verfügbarkeit und der Verlässlichkeit finanzieller und nichtfinanzieller Informationen.	► Interne Kontrollen und ein risikobewusstes Verhalten erfolgen im Wesentlichen durch die operativen Bereiche. ► Durchführung von regelmäßigen und prozessunabhängigen Prüfungen durch die Interne Revision. ► Installierte Schlüsselfunktionen führen regelmäßige und prozessintegrierte Überwachungen durch.

Um ein unternehmensweit einheitliches IKS sicherzustellen, wurde durch den Vorstand der Öffentlichen Sachversicherung eine zentrale IKS-Instanz eingerichtet, die organisatorisch dem Bereich Organisation und Prozesse zugeordnet ist. Der Vorstand trägt

die Verantwortung für das IKS. Die Verantwortung für die Risiken und Kontrollen tragen die Risikoverantwortlichen der jeweiligen Bereiche.

Die Aufgaben der IKS-Instanz sind unter anderem die Erarbeitung von Vorgaben zur Ausgestaltung des IKS und die Überwachung der Umsetzung des IKS. Weitere Aufgaben im Zusammenhang mit dem Aufbau und Betrieb des IKS sind die Definition einheitlicher IKS-Standards zur Anwendung in den operativen Bereichen, die Erstellung verbindlicher Standards für die IKS-Dokumentationen und die Organisation des IKS-Reportings. Die IKS-Instanz berichtet jährlich über die Ergebnisse der Kontrolltests der Schlüsselkontrollen, der Kontrolldurchführungen und der IKS-Jahresberichte sowie bei besonderem Bedarf an den Vorstand.

Das IKS der Öffentlichen Sachversicherung besteht aus den nachfolgend aufgeführten Komponenten, die in der Leitlinie IKS beschrieben sind. Diese Leitlinie wurde im Jahr 2022 überprüft und erforderliche Anpassungen wurden vorgenommen. Die einzelnen Verfahrensschritte des IKS-Regelkreises sind von allen operativen Bereichen regelmäßig einmal jährlich durchzuführen und werden im Folgenden näher erläutert.

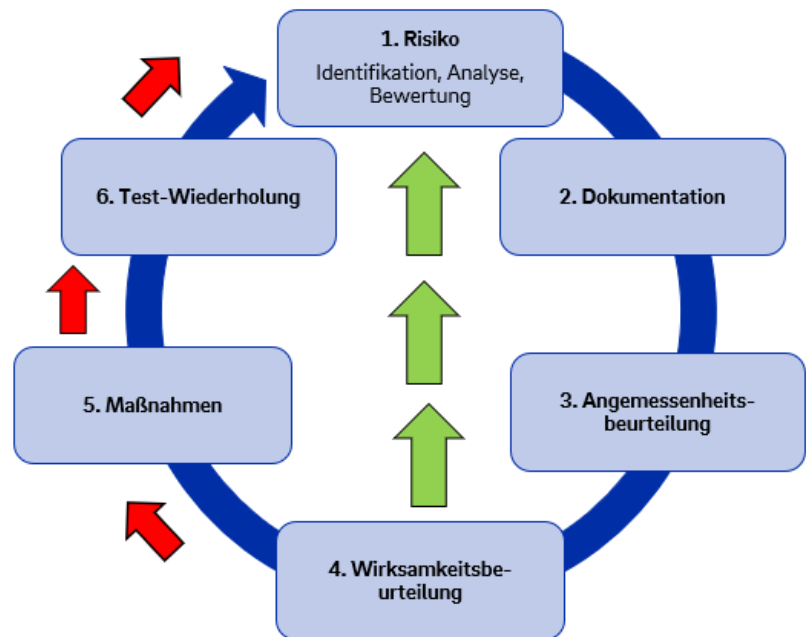

### 1. Risiko

Die Risikobewertung ist eine regelmäßige quantitative und/oder qualitative Beurteilung der Prozessrisiken. Das Ziel der Risikobewertung ist, relevante Risiken in den zu betrachtenden Prozessen zu ermitteln und die entsprechenden Kontrollen für die Risiken im betreffenden Prozess festzulegen.

### 2. Dokumentation

- a) der Geschäftsprozesse inkl. Zuordnung von Risiken und Kontrollen
- b) der Kontrollen (Beschreibungen), Kontrolldurchführungen, Kontrolltests und Jahresberichte.

### 3. Angemessenheitsbeurteilung der Kontrollen

Bei der Beurteilung der Angemessenheit wird anhand der vorliegenden Kontrollbeschreibung überprüft, ob die Konzeption der Kontrolle grundsätzlich geeignet ist, den mit dem Kontrollziel verbundenen Zweck zu erfüllen und ob das entsprechende Risiko in ausreichendem Umfang reduziert oder sogar eliminiert werden kann. Die Ergebnisse der Angemessenheitsbeurteilung sind in geeigneter Weise zu dokumentieren.

### 4. Wirksamkeitsbeurteilung der Kontrollen

Die Wirksamkeitsbeurteilung ist eine Überprüfung der Funktionsfähigkeit der Kontrolle. Die Beurteilung, ob die Wirksamkeit der vorhandenen Kontrolle gewährleistet ist, erfolgt durch einen Wirksamkeitstest. Die Testergebnisse sind entsprechend zu dokumentieren.

### 5. Maßnahmenentwicklung zur Sicherstellung der Kontrollwirksamkeit

Die Entwicklung von Maßnahmen zur Sicherstellung der Kontrollwirksamkeit ist nur erforderlich, wenn Kontrollen unwirksam sind. Eine Kontrollschwäche im Sinne des IKS liegt vor, wenn die Konzeption oder die Ausführung der Kontrolle nicht gewährleisten, dass unter normalen Umständen Fehler zeitnah erkannt oder verhindert werden können. Zur Behebung der Kontrollschwächen sind geeignete Maßnahmen zu entwickeln, die sich direkt aus den identifizierten Kontrollschwächen einzelner Kontrollen ableiten oder die einen kontrollübergreifenden Charakter aufweisen. Die Umsetzung der Maßnahmen ist zu überwachen.

## 6. Test-Wiederholung/Simulation

Unwirksame Kontrollen sind nach Umsetzung geeigneter Maßnahmen einer erneuten Wirksamkeitsbeurteilung in Form einer Test-Wiederholung zu unterziehen. Ziel der Test-Wiederholung ist, die erfolgreiche Umsetzung einer Maßnahme zu belegen und im Ergebnis die Wirksamkeit der Kontrolle nachzuweisen.

Das IKS der Öffentlichen Sachversicherung entspricht sowohl den gesetzlichen und regulatorischen Anforderungen als auch den Anweisungen des Vorstandes und ist somit als ordnungsgemäß und wirksam einzustufen. Dies wurde sowohl von der Internen Revision der Öffentlichen Sachversicherung im Berichtsjahr sowie der Revision der NORD/LB und durch externe Wirtschaftsprüfer in den Vorjahren bestätigt.

### B.4.2 Umsetzung der Compliance-Funktion

Ziel der Compliance-Funktion ist es, auf das rechtskonforme Verhalten des Unternehmens und der für das Unternehmen handelnden Personen hinzuwirken sowie die Unternehmenskultur auf das rechts- und regelkonforme Verhalten auszurichten. Dafür hat der Vorstand einen Verhaltenskodex in Kraft gesetzt, welcher Maßstäbe für regelkonformes Verhalten vorgibt. Nähere Informationen zum Verhaltenskodex sind auf der Internetseite der Öffentlichen Versicherung dargestellt.

Die Compliance-Funktion der Öffentlichen Sachversicherung ist nach einem dezentralen Ansatz organisiert. Dies bedeutet, dass verschiedene Compliance-Themen einerseits von der Compliance-Funktion und andererseits von dezentralen Compliance-Fachverantwortlichen und Ansprechpartnern wahrgenommen werden. Der Leiter des Geschäftsbereiches Grundsatzfragen ist sowohl Inhaber der Compliance-Funktion als auch der Internen Revision. Als solcher ist er fachlich und disziplinarisch direkt dem Vorsitzenden des Vorstandes unterstellt und dazu verpflichtet regelmäßig über seine Tätigkeit Bericht zu erstatten. Zusätzlich wird der Inhaber der Compliance-Funktion von den Mitarbeitenden der Compliance-Abteilung und den Compliance-Fachverantwortlichen unterstützt, die ihm fachlich und disziplinarisch zugeordnet sind. Darüber hinaus gibt es dezentrale Compliance-Ansprechpartner, die der Compliance-Funktion nur fachlich angebunden sind. Im Rahmen der Zusammenarbeit ist ein regelmäßiger Informationsaustausch innerhalb des Compliance-Management-Systems (CMS), des regelmäßig tagenden Compliance-Arbeitskreises und innerhalb des Compliance-Komitees sichergestellt.

Die Compliance-Funktion führt jährlich eine Analyse durch, welche gesetzlichen Vorschriften für die Öffentliche Sachversicherung gelten und welches Potential und welche Auswirkungen durch eine Verletzung dieser Vorschriften für das Unternehmen bestehen. Die Compliance-Funktion analysiert, identifiziert und bewertet Risiken, die aus dem möglichen Nicht-Einhalten der rechtlichen Anforderungen resultieren und überwacht die Angemessenheit und Wirksamkeit der in den Prozessen eingerichteten Maßnahmen und Kontrollen zur Verhinderung von Compliance-Verstößen. Darüber hinaus berät die Compliance-Funktion den Vorstand, die Führungskräfte und die Mitarbeitenden regelmäßig in Compliance-relevanten Fragen, führt Schulungen und Kommunikationsmaßnahmen durch und entwickelt Richtlinien, um Verhaltensanforderungen für die Mitarbeitenden transparent zu machen. Die Compliance-Funktion informiert den Vorstand mindestens einmal im Kalenderjahr in einem Gesamtbericht über ihre Tätigkeiten und anlassbezogen, sofern dies erforderlich ist. Zusätzlich geht die Compliance-Funktion auch Hinweisen auf Compliance-Verstöße nach, die über das vom Unternehmen eingerichtete Hinweisgebersystem eingehen.

<b>Compliance-Funktion</b>	<b>Ombudsperson</b>
Dr. Jens Zitzewitz Theodor-Heuss-Str. 10 38122 Braunschweig	Dr. Rainer Buchert und Dr. Caroline Jacob Kaiserstr. 22 60311 Frankfurt am Main
Fon: 0531 / 202 12 08 Fax: 0531 / 202 33 12 08	Fon: 069 / 71 03 33 30 Fax: 069 / 71 03 44 44
E-Mail: Jens.Zitzewitz@oeffentliche.de	E-Mail: Kanzlei@dr-buchert.de

## B.5 Funktion der Internen Revision

### B.5.1 Umsetzung der Funktion der Internen Revision

In Ausgestaltung und Erfüllung der Standards des Institute of Internal Auditors (IIA) verfolgt die Interne Revision der Öffentlichen Sachversicherung das übergeordnete Ziel, den Wert des Unternehmens zu erhöhen und zu schützen, indem sie

- ▶ vorausschauend, risikoorientiert und objektiv prüft und so die für das Unternehmen wichtigen Risiken aufzeigt,
- ▶ im Rahmen von Beratungen im Vorstandsauftrag ihr Know-how den Organen, Bereichen und Projekten des Unternehmens zur Verfügung stellt,
- ▶ pro-aktiv Veränderungsprozesse anstößt, überwacht und begleitet, die Risiken wirksam mitigiert und hilft, die Öffentliche Sachversicherung effizient und zukunftsorientiert auszurichten,
- ▶ Mitarbeitende der Internen Revision konsequent fördert und zukunftsorientiert ausbildet.

Die Erfüllung der Ziele wird durch die in der Policy und im Revisionshandbuch definierten aktuellen Prozesse und Methoden unterstützt. Diese schriftlich fixierte Ordnung der IR wird turnusgemäß zumindest jährlich oder anlassbezogen auf Aktualität und Anpassungsbedarf überprüft und fortgeschrieben. Auf Grundlage der geschäftspolitischen Grundsätze, Ziele und Strategien des Vorstandes übt die Interne Revision die folgenden Tätigkeiten und Funktionen aus:

- ▶ Prüfungsfunktion,
- ▶ Beratungsfunktion im Auftrag des Vorstandes der Öffentlichen Versicherung Braunschweig,
- ▶ Innovations- und Initiativfunktion.

Darüber hinaus prüft und beurteilt die Interne Revision im Rahmen eines risiko- und prozessorientierten Ansatzes:

- ▶ Risiken aus der Geschäftstätigkeit,
- ▶ die Umsetzung der geschäftspolitischen Grundsätze,
- ▶ die Wirksamkeit und Angemessenheit des Risikomanagements und des IKS sowie der Führungs- und Überwachungsprozesse, Wirtschaftlichkeit, Zweckmäßigkeit und Ordnungsmäßigkeit aller Prozesse und Aktivitäten, inklusive der Einhaltung gesetzlicher und aufsichtsrechtlicher Anforderungen. Dazu zählt auch die Beurteilung der Wirksamkeit der Maßnahmen zur Verhinderung und Aufdeckung doloser Handlungen.

Die Prüfungstätigkeit der Internen Revision erstreckt sich auch auf wesentliche Projekte und Sonderaufgaben, auf den Neue-Produkte-Prozess, auf wesentliche Veränderungen der Aufbau- und Ablauforganisation sowie von IT-Systemen und auf die ein- und ausgelagerten Funktionen und Bereiche der Öffentlichen Sachversicherung. Zur Vermeidung von Interessenskonflikten darf sie grundsätzlich in Entscheidungsgremien kein aktives Stimmrecht wahrnehmen. Zusätzlich können explizite Beratungsaufträge angenommen werden, wobei die Einhaltung der Prüffunktion bzw. die Erfüllung des Prüfungsplanes Vorrang haben.

Die Prüfungstätigkeit richtet sich nach einem jährlich von der Internen Revision zu erstellenden Prüfungsplan. Dabei sind Prüfungsthemen des Vorstandes und zur angemessenen Aufgabenabgrenzung -sofern möglich – auch Prüfungsschwerpunkte des Aufsichtsrates zu berücksichtigen. Der Prüfungsplan ist durch den Vorstand zu genehmigen und die Prüfungsplanung regelmäßig, mindestens quartalsweise und anlassbezogen, zu überprüfen und bei Bedarf anzupassen. Die Aktivitäten und Prozesse des Unternehmens sind in angemessenen Abständen, grundsätzlich jedoch innerhalb von fünf Jahren, zu prüfen. Wenn besondere Risiken bestehen oder externe Anforderungen dies explizit erfordern, ist jährlich oder ad-hoc im Rahmen von Sonderaufträgen des Vorstandes zu prüfen.

Die Interne Revision ist gegenüber dem Gesamtvorstand quartalsweise und gegenüber dem Aufsichtsrat jährlich zur Berichterstattung verpflichtet, wobei über jede Prüfung ein schriftlicher Bericht anzufertigen ist. Sie ist bei der Berichterstattung und der Wertung der Prüfungsergebnisse keinen Weisungen unterworfen und besitzt gegenüber anderen Organisationseinheiten und Mitarbeitenden kein Weisungsrecht. Der Vorstand beschließt, welche Maßnahmen aufgrund der Feststellungen der Revisionsberichte zu ergreifen sind und die Interne Revision stellt die Umsetzung dieser sicher.

Die Abteilung Interne Revision ist fachlich und disziplinarisch dem Leiter des Bereiches Grundsatzfragen unterstellt, der gleichzeitig auch die Funktion der Internen Revision und die Compliance-Funktion innehat. Die Interne Revision ist für den Gesamtvorstand tätig. Im Rahmen der jeweiligen Beherrschungsverträge und den Geschäftsordnungen hat sich die Geschäftsführung

der Tochtergesellschaft FM GmbH ebenfalls dazu verpflichtet das Revisionssystem der Öffentlichen Sachversicherung anzuwenden.

### **B.5.2 Gewährleistung der Objektivität und Unabhängigkeit**

Gemäß den gesetzlichen und regulatorischen Aufgaben ist die Interne Revision eine Kontrollfunktion des Vorstandes und muss objektiv und unabhängig von anderen operativen Tätigkeiten sein. Sie hat ihre Aufgaben eigenverantwortlich und unabhängig wahrzunehmen. Zur Wahrung der Unabhängigkeit und ordnungsgemäßen Aufgabentrennung der Schlüsselfunktionen Compliance und Interne Revision hat der Vorstand eine ergänzende Arbeitsanweisung erlassen. Diese Arbeitsanweisung bildet zusammen mit der Policy und dem Revisionshandbuch den Bestandteil der schriftlich fixierten Ordnung für die Revisionsarbeit der Öffentlichen Sachversicherung.

Darüber hinaus dürfen die Mitarbeitenden der Internen Revision grundsätzlich keine revisionsfremden Aufgaben oder Aufgaben, die nicht im Einklang mit ihrer Prüfungstätigkeit stehen, übernehmen. In begründeten Einzelfällen können Mitarbeitende aus anderen Bereichen der Öffentlichen Sachversicherung mit entsprechendem Fachwissen zeitweise für die Interne Revision tätig werden bzw. kann bei Bedarf externe Unterstützung herangezogen werden. Die Mitarbeitenden der Internen Revision haben ihre Tätigkeit unabhängig, vertraulich und gewissenhaft auszuüben und orientieren sich dabei an den internationalen Standards für die berufliche Praxis der Internen Revision, dem Kodex der Berufsethik des Deutschen Instituts für Interne Revision (DIIR) sowie den Revisionsstandards des DIIR. Um Interessenkonflikte für neue Mitarbeitende der Internen Revision, die aus anderen Bereichen der Öffentlichen Sachversicherung stammen, zu vermeiden, werden diese nach Einstellung für mindestens ein Jahr nicht als Prüfungsleiter in den Bereichen eingesetzt, aus denen sie stammen und dürfen keine Prozesse, Arbeiten oder ähnliche Tätigkeiten prüfen, an denen sie vorher direkt oder indirekt mitgewirkt haben.

### **B.6 Versicherungsmathematische Funktion**

Die Versicherungsmathematische Funktion (VMF) stellt sicher, dass die versicherungstechnischen Rückstellungen als ein wesentlicher Posten der zukünftigen Verpflichtungen in der Solvabilitätsübersicht methodisch, prozessual und datentechnisch korrekt modelliert sind. Darüber hinaus prüft sie die Konsistenz der Risikostrategie mit der Rückversicherungsstrategie und der Annahme- und Zeichnungspolitik. Zudem steht sie für strategische und operative versicherungstechnische Fragestellungen zur Verfügung. Diese Aktivitäten tragen zu einer effektiven Steuerung und Überprüfung von Risikominderungsstechniken im Bereich der Versicherungstechnik bei.

Die Funktion wird organisatorisch durch die Abteilungsleitung des Risikomanagements wahrgenommen, die auch die Risikomanagementfunktion innehat. Die Prozesse der Versicherungsmathematischen Funktion sind getrennt von denen der Risikomanagementfunktion inkl. der Festlegung der erforderlichen Schnittpunkte, wie z.B. die Weitergabe der konkreten Arbeitsergebnisse eines Prozessschrittes. Jeder weitere Mitarbeitende, der an der Erfüllung der Aufgaben der VMF mitwirkt, besitzt die Qualifikationen, Kenntnisse und Erfahrungen, die für seinen Aufgabenbereich erforderlich sind. Dazu gehören insbesondere aktuarielle und finanzmathematische Kenntnisse. Da die VMF bei der Öffentlichen Sachversicherung in einem Bereich angesiedelt ist, der keine versicherungstechnischen Kernprozesse, wie z. B. die Berechnung der versicherungstechnischen Rückstellungen verantwortet, ist hierdurch ein hohes Maß an Unabhängigkeit in Bezug auf die Validierungsaufgaben der VMF sichergestellt.

Darüber hinaus hat die VMF ein Auskunftsrecht gegenüber den zu überprüfenden Bereichen und berichtet unabhängig und im halbjährlichen Turnus über die im Berichtszeitraum durchgeführten Aktivitäten und Ergebnisse an den Vorstand. Die VMF wird frühzeitig in Fragestellungen der Produktentwicklung und Rückversicherungskoordination eingebunden und nimmt hier aktiv ihre Rolle der Validierung und Beratung des Vorstandes für die Auswirkung von neuen Produkten bzw. geänderten Rückversicherungsverträgen in Bezug auf das Risikoprofil wahr. Im Bereich der versicherungstechnischen Rückstellungen überprüft sie die Datenqualität sowie die angewendeten Methoden (z. B. mittels Vorjahresvergleiche, grafische Analysen, Sensitivitätsrechnungen, Prüfungen von Expertenschätzungen). Darüber hinaus werden jährlich neue Validierungsschwerpunkte festgelegt, die prozessbegleitend zur Berechnung der versicherungstechnischen Rückstellungen erfolgen. Des Weiteren ist die VMF beratend bei der Weiterentwicklung der Themen Nachhaltigkeit und latente Steuern eingebunden.

### **B.7 Outsourcing**

Unter Outsourcing ist die Ausgliederung von unternehmerischen Funktionen oder Versicherungstätigkeiten an Drittunternehmen zu verstehen.



Tätigkeiten oder Dienstleistungen werden dann ausgegliedert, wenn sie nicht selbst dauerhaft in gleichem Maße wirtschaftlich und qualitativ hochwertig erbracht werden können wie durch einen Ausgliederungspartner. Eine Ausgliederung von wichtigen versicherungsspezifischen Funktionen oder Tätigkeiten bedarf der Zustimmung des Vorstands. In diesen Fällen bleibt die Öffentliche Sachversicherung als ausgliederndes Unternehmen für die Erfüllung der aufsichtsrechtlichen Vorschriften und Anforderungen gemäß § 32 Abs. 1 VAG verantwortlich. Diese Verantwortlichkeit bleibt auch im Falle von Unter-Ausgliederungen oder bei gruppeninternen Ausgliederungen bestehen.

In einer unternehmensweit geltenden Ausgliederungsleitlinie hat das Unternehmen einen Ausgliederungsprozess etabliert, durch den ausgegliederte Funktionen oder Versicherungstätigkeiten entsprechend den aufsichtsrechtlichen Anforderungen analysiert, gesteuert und überwacht werden. Die Leitlinie beschreibt die in den MaGo geforderten Berichts- und Überwachungsmechanismen, um die Verfahrens- und Qualitätsstandards entsprechend zu gewährleisten. Die Ausgliederungsleitlinie wird regelmäßig überprüft und ggf. angepasst. Der Prozess einer Ausgliederung, beginnend mit der Entscheidung der Ausgliederung, der Auswahl des Dienstleisters, über deren Vollzug bis hin zur Überwachung der ausgegliederten Tätigkeit, erfolgt dabei stets durch den ausgliedernden Bereich. Ausgliederungen erfolgen aktuell nur auf in Deutschland ansässige und dem deutschen Rechtssystem unterliegende Dienstleister. Im Fall einer Ausgliederung an Cloud-Anbieter im Rahmen der IT wird von der BaFin das Merkblatt - Orientierungshilfe zu Auslagerungen an Cloud-Anbieter beachtet.

Die Entscheidung zur Ausgliederung und die Auswahl der Dienstleister erfolgt unter Berücksichtigung des für die Dienstleistung erforderlichen Spezial-Skills sowie der für die Leistungserbringung erforderlichen Spezial-Infrastruktur und die durch Skaleneffekte erzielten geringeren Kosten hierfür.

Im IT-Bereich bestehen die folgenden wesentliche Ausgliederungen für die Öffentliche Sachversicherung:

- ▶ Der Betrieb der Versicherungssysteme erfolgt durch die NTT DATA Business Solutions Global Managed Services GmbH mit Sitz in Bautzen. Die NTT DATA Business Solutions Global Managed Services GmbH ist ein auf den Betrieb von SAP-Systemen spezialisierter Rechenzentrumsdienstleister.
- ▶ Die zentrale Erstellung und der Versand von Druckstücken ist ausgegliedert an den Druckdienstleister ePost Solutions GmbH in Einbeck. Die ePost Solutions GmbH ist eine hundertprozentige Tochter der Deutschen Post und ein führender Lösungsanbieter in der Dokumentenverarbeitung.
- ▶ Der Betrieb der Office-Produkte (Word, Excel, Outlook, Sharepoint) sowie die Bereitstellung von Server-Infrastruktur für nicht-versicherungstechnische Systeme erfolgt durch Microsoft Ireland Operations Ltd. in der European Cloud. Der Einkauf der Leistung erfolgt über die Finanz Informatik GmbH Co. KG mit Sitz in Frankfurt.

## **B.8 Sonstige Angaben**

Weitere Angaben zum Governance-System sind nicht zu machen.



# C. Risikoprofil

## C.1 Versicherungstechnisches Risiko

### Risikoexponierung

Als versicherungstechnisches Risiko der Sachversicherung wird gemäß Art. 113-135 Delegierter Verordnung (DVO) und Art. 105 Solvency II-Rahmenrichtlinie das Risiko bezeichnet, das sich aus Nichtlebensversicherungsverpflichtungen in Bezug auf die abgedeckten Risiken und die verwendeten Prozesse bei der Ausübung des Geschäfts ergibt. Es bezeichnet die Gefahr, dass bedingt durch Zufall, Irrtum oder Änderung der tatsächliche Aufwand für Schäden und Leistungen vom erwarteten Aufwand abweicht. Folgende Gründe können dafür angeführt werden:

- 🕒 Schwankungen im Schadenverlauf,
- 🕒 Veränderungen in der Rechtsprechung sowie eine
- 🕒 Unzutreffende Annahme- und Zeichnungspolitik.

Die Öffentliche Sachversicherung verfügt über ausreichend Kenntnisse und Erfahrungen bzgl. des Eingehens und der Kalkulation von Risiken und kalkuliert ihre Prämien risikogerecht. Zusätzlich besitzt die Öffentliche Sachversicherung ein gut kalkuliertes und spartenspezifisches Rückversicherungsprogramm, durch das sie ebenfalls die zukünftig eintretenden Schäden absichert.

Die wesentlichen versicherungstechnischen Risiken, denen die Öffentliche Sachversicherung ausgesetzt ist, sind die im Rahmen der Solvency II-Standardformelberechnung betrachteten Untermodule im Bereich Nichtleben. Hierzu zählen das Prämien- und Reserverisiko, das Katastrophenrisiko und das Stornorisiko. Das Stornorisiko wird als nicht materiell eingestuft und daher auch bei den weiteren Ausführungen nicht weiter berücksichtigt.

Per 31.12.2022 beträgt das Gesamtrisiko Nichtleben undiversifiziert (ohne Ausgleichseffekte zwischen den Subrisiken) 221.010 TEUR bzw. 178.971 TEUR inkl. Diversifikation. Die nebenstehende Grafik stellt die Subrisiken des SCR Nichtleben für die Berechnung der Solvenzkapitalanforderung (SCR) dar.

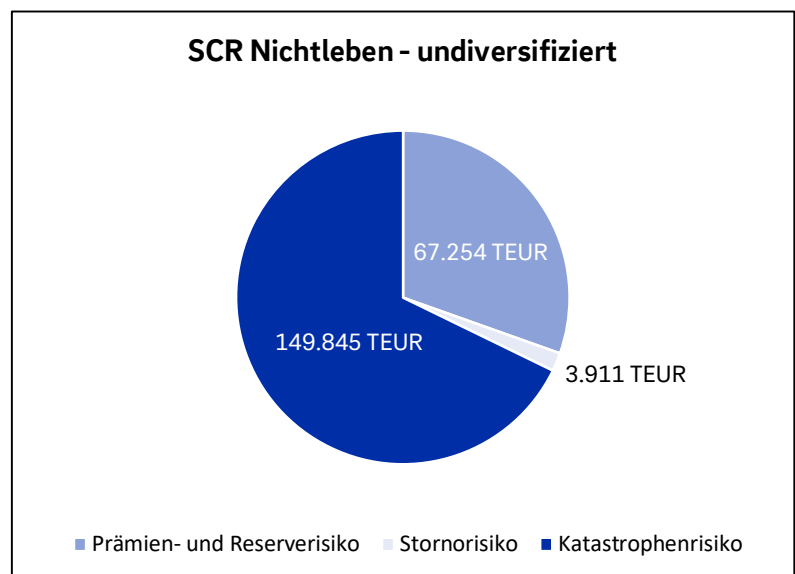

### Prämienrisiko

Grundsätzlich hat ein Schaden- / Unfallversicherer seine Prämien so zu kalkulieren, dass alle zukünftig eintretenden Schäden beglichen werden können. Unbekannt sind allerdings der Eintrittszeitpunkt, die Häufigkeit sowie der Aufwand zukünftiger Schäden. Dementsprechend ist das Versicherungsunternehmen dem Risiko von Schwankungen des jährlichen Schadenaufwandes ausgesetzt. Das hieraus resultierende Risiko, dass die Prämien zur Deckung des tatsächlichen Schadenverlaufes nicht genügen, wird als Prämienrisiko bezeichnet.

Die Bewertung der genannten Risiken findet im Rahmen der Solvency II-Standardformelberechnung anhand der verdienten Prämien mit und ohne Neugeschäft statt. Diese erfolgt gemeinsam mit dem Reserverisiko und basiert auf der Anwendung von Marktfaktoren, die nach Vorgabe der Solvency II-Standardformel mit den Beitragseinnahmen multipliziert werden.

## Reserverisiko

Ein Versicherungsunternehmen hat Rückstellungen für die in der Vergangenheit eingetretenen Schäden zu bilden, die noch nicht vollständig abgewickelt sind. Deren Verlauf ist wegen der unbekanntem Auszahlungszeitpunkte und der unbekanntem endgültigen Schadenhöhe ungewiss. Daher ist auch die Öffentliche Sachversicherung dem Risiko ausgesetzt, dass die gebildeten Rückstellungen für bereits eingetretene Schäden nicht ausreichen können. Dieses Risiko wird als Reserverisiko bezeichnet.

Die Bewertungsgrundlage für das Reserverisiko stellen die Ergebnisse aus der in Kapitel D.2.1 „Wert der versicherungstechnischen Rückstellungen und Beschreibung der Bewertungsmethode“ erläuterten Analyse der Schadenrückstellungen dar. Hierbei werden auf Basis versicherungsmathematischer Methoden die vorhandenen Rückstellungen bewertet. Analog zur Berechnung des Prämienrisikos findet anschließend die Anwendung der Marktfaktoren der Solvency II-Standardformel auf die Eingangswerte der Schadenrückstellungen statt. Die Bewertung des Reserverisikos erfolgt gemeinsam mit dem Prämienrisiko unter Nutzung der Solvency II-Standardformel.

Prämien- und Reserverisiko	Stand 31.12.2022
	67.254 TEUR

## Katastrophenrisiko

Das Katastrophenrisiko beinhaltet sowohl das Risiko des Eintritts möglicher Naturkatastrophen (Sturm, Hagel, Überschwemmung, Erdbeben) als auch von Menschen verursachter Katastrophen (Großbrände, Terrorismus etc.).

Das Naturkatastrophenrisiko besteht im Eintritt vieler, vergleichsweise kleinerer Schäden an Autos, Gebäuden oder Gebäudeinhalten diverser Versicherungsnehmer durch ein und dasselbe Schadenereignis. Kumulschäden sind charakteristisch für die Versicherungszweige Kaskoversicherung sowie die Gebäude-, Hausrat- und Elementarversicherung. Im Rahmen der Bewertung des Naturkatastrophenrisikos werden für jede relevante Sparte die Versicherungssummen des Bestandes über vorgegebene CRESTA-Zonen (Catastrophe Risk Evaluation and Standardizing Target Accumulations) ermittelt und fließen anschließend in die Solvency II-Standardformelberechnung ein. In den CRESTA-Karten sind länderspezifische Zonen zur einheitlichen und detaillierten Erfassung von Naturgefahren bestimmt.

Beim Man Made Risiko werden Katastrophen nicht durch die Natur, sondern vom Menschen ausgelöst. Dieses Risiko besteht insbesondere in den Versicherungszweigen Kraftfahrt-Haftpflichtversicherung, Haftpflichtversicherung, Feuerversicherung und Unfallversicherung. Im Rahmen des von Menschen verursachten Katastrophenrisikos wird der erwartete Brutto-Schaden in der Kraftfahrzeug-Haftpflichtversicherung anhand der Anzahl der versicherten Fahrzeuge ermittelt. Für die Feuerversicherung werden die versicherten Objekte im Radius von 200 Metern betrachtet. Der Umkreis mit den höchsten Versicherungssummen wird dafür zugrunde gelegt. In der Haftpflichtversicherung wird das vom Menschen verursachte Katastrophenrisiko anhand der Prämien in bestimmten Risikogruppen ermittelt, die z. B. Umweltrisiken beinhalten. Für die Unfallversicherung gibt die Solvency II-Standardformel feste Szenarien (z. B. Konzentrationsszenario, Massenunfallszenario) vor. Stresstests bzw. Szenarioberechnungen mit Extremereignissen werden für das Naturkatastrophenrisiko im Rahmen des ORSA berechnet und zusätzlich deren Auswirkung auf die Bedeckungsquote ermittelt. Weitere Informationen dazu sind in diesem Kapitel unter dem Punkt der Risikosensitivität dargestellt.

Katastrophenrisiko	Stand 31.12.2022
	149.845 TEUR

## Wesentliche Risikokonzentrationen

Eine wesentliche Risikokonzentration der Öffentlichen Sachversicherung resultiert aus dem regionalen Geschäftsgebiet in Verbindung mit den hohen Marktanteilen in der Kraftfahrt- und der Wohngebäudeversicherung. Eine geographische Diversifikation kann somit nur eingeschränkt stattfinden. Diesen Risiken begegnet die Öffentliche Sachversicherung mit einem umfangreichen Rückversicherungsprogramm. Weitere Informationen dazu sind in diesem Kapitel unter dem Punkt der Risikominderungstechnik dargestellt.

Im Februar 2022 gab es im Geschäftsgebiet der Öffentlichen Sachversicherung drei kurz aufeinanderfolgende Orkane „Ylenia“, „Zeyneb“ und „Antonia“, die rund 12.800 Sach- und Kaskoschäden mit einem Aufwand von 16.198 TEUR verursachten. Im Falle eines solchen Ereignisses existiert ein Kumulplan, der ab bestimmten Schadenanzahlen in mehreren Stufen wirksam wird, um eine zeitgerechte Abwicklung zu gewährleisten.

## Risikominderungstechniken

Als Standardinstrument zur Risikosteuerung wird von der Öffentlichen Sachversicherung die passive Rückversicherung eingesetzt. Das Unternehmen hat ein individuell gestaltetes, spartenspezifisches Rückversicherungsprogramm, das an die für die jeweiligen Sparten charakteristischen Schäden und den Versicherungsbestand angepasst ist. Die Wirksamkeit der Rückversicherung wird durch die jährliche Bewertung der Rückversicherungs-Gewinn- und Verlustrechnung fortwährend überprüft. Im Rahmen der Geschäftsjahresbewertung und Geschäftsplanung werden auch Rentabilitätskennzahlen, wie die Schaden-Kosten-Quote (Combined Ratio), betrachtet. Zusätzlich findet im Rahmen des jährlichen ORSA-Prozesses eine Betrachtung der Wirksamkeit der Rückversicherung in variierenden Szenarien statt. Hierbei kommt insbesondere dem Naturkatastrophenrisiko als größtem Risikotreiber eine besondere Bedeutung zu.

Als Rückversicherungspartner arbeitet die Öffentliche Sachversicherung vor allem mit dem Verband öffentlicher Versicherer (VöV) und der Deutschen Rück AG (DR) inkl. der Schweizer Tochter DR Swiss zusammen. In der Kasko-Versicherung und insbesondere der Sachversicherung werden weitere Rückversicherer herangezogen. Die Ratings der Rückversicherer müssen mindestens ein „A“-Rating aufweisen und werden ständig überprüft.

Weitere Instrumente zur Risikominderung der Öffentlichen Sachversicherung sind die Vorgaben zur Annahme- und Zeichnungspolitik und die regelmäßige Überprüfung der Tarife. Darüber hinaus erfolgt eine erste Risikoeinschätzung durch den zuständigen Vertriebspartner, der in direktem Kontakt mit dem Kunden steht. Unterstützt wird der zuständige Vertriebspartner durch Firmenkunden- und Privatkundenspezialisten, die das besondere Fachwissen für die Versicherungskonzeption und Eingruppierung bzw. Tarifierung der firmen- und personenspezifischen Produkte besitzen. Bei größeren Risiken erfolgt zusätzlich eine Einschätzung durch die zuständige Fachabteilung.

Im Zuge des extremen Starkregenereignisses Bernd im Sommer 2021 wurde von den öffentlichen Versicherern gemeinsam mit der Deutschen Rück ein Elementarschaden-Solidaritätspool entwickelt, um künftig solchen extremen Naturgefahren besser begegnen zu können. Dabei sind Kumulereignisse verschiedenster Naturgefahren wie beispielsweise Sturm, Hagel oder Überschwemmung und Schäden der privaten Wohngebäude- und Hausratversicherung sowie im Bereich der Gewerbe- bzw. Industrieversicherung Gebäude-, Inhalts- und Ertragsausfallschäden gedeckt. Dieses Konzept fungiert als Ergänzungsdeckung zur jeweils bestehenden Rückversicherungsstruktur, um einem lokal betroffenen öffentlichen Versicherer Schutz vor einem unerwarteten bzw. extrem seltenen und in den Modellen gegebenenfalls unzureichend abgebildeten, regional konzentrierten Naturkatastrophenereignis zu bieten. Der konventionelle Rückversicherungsschutz eines jeden öffentlichen Versicherers wird damit nicht ersetzt.

## Risikosensitivität

Ausgangspunkt des im Jahr 2022 durchgeführten ORSA-Prozesses bildet der Jahresabschluss per 31.12.2021. Folgende Szenarien wurden im Bereich des Versicherungstechnischen Risikos simuliert:

### Szenario I: Klimawandel

Dieses Jahr wurde erstmalig untersucht, wie sich der Klimawandel bis 2050 auf die Passivseite und einhergehend auf die Bedeckungsquote auswirken kann. Das erste von zwei Szenarien geht von einer uneinheitlichen und verzögerten Klimapolitik aus. Ab 2030 werden unerwartet verschärfte Maßnahmen zur Reduzierung der CO<sub>2</sub>-Emissionen kommen und damit liegt die globale Erwärmung bis zum Jahr 2100 noch unter 2 °C. Im zweiten Szenario reichen die politischen Maßnahmen nicht aus. Die globale Erwärmung steigt bis zum Jahr 2100 über 2 °C und es sind erhebliche langfristige physische Risiken zu beobachten. Die Modellierung für das diesjährige Klimawandelszenario wurde in zwei Schritten durchgeführt, um die einzelnen Auswirkungen besser unterscheiden zu können. Im ersten Schritt wird die Wirkung physischer und transitorischer Risiken geprüft mit den starken Annahmen des regulären Bestandswachstums, der Einführung einer Elementarpflichtversicherung, sowie erhöhte Inflation und steigende Immobilienpreise. Der zweite Schritt stellt die Reaktion auf Erkenntnisse über physische Risiken dar. Es wurden strengere Risikofaktoren für die Gefahren Überschwemmung und Hagel modelliert und dessen Auswirkung auf die heutigen Bedeckungsquote betrachtet.

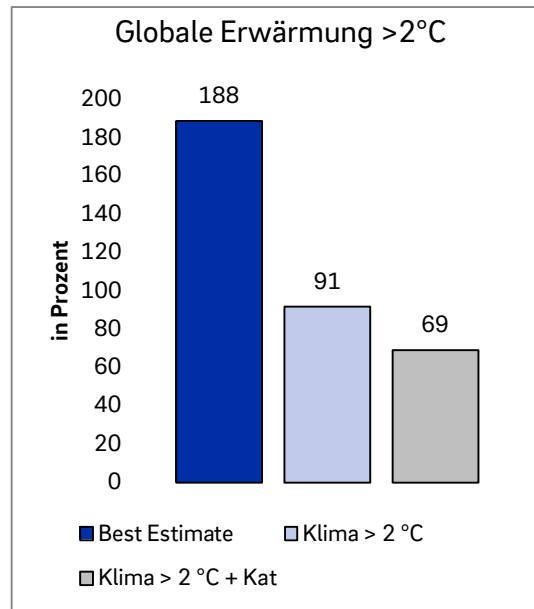
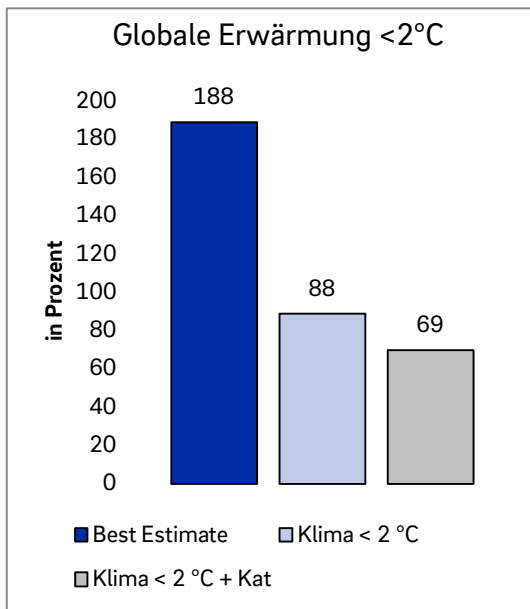

Im Ergebnis zeigt die Differenz von ca. 100 Prozentpunkten, dass die Öffentliche Sachversicherung in den kommenden 30 Jahren mit unterschiedlichen Maßnahmen reagieren muss. Die Einführung einer Elementarpflichtversicherung wird nachteilig wirken, so dass schon heute Maßnahmen zur Stärkung des Risikoprofils diskutiert werden. Das Überschwemmungsrisiko wirkt überproportional und wird bereits jetzt strategisch stärker rückversichert. In den kommenden Jahrzehnten werden viele notwendige Anpassungen durchgeführt, die auch zur Anpassung der Versicherungsbedingungen oder Prämienanreize für bauliche Maßnahmen zur Verringerung des Überschwemmungsrisikos führen.

Die Langfristigkeit dieser Szenarien macht eine Beurteilung schwierig, wie sich die Wechselwirkung zwischen der aktuell hohen Inflation und dem Klimawandel verhalten. Zum Teil können sich diese Effekte als Kostentreiber verstärken. Insgesamt lässt sich feststellen, dass die Wegstrecke bis 2050 bzgl. Klimawandel mit vielen Unsicherheiten, Risiken aber auch Chancen verbunden ist. Das rechtzeitige Erkennen erleichtert es der Öffentlichen Sachversicherung, in den kommenden Jahren die richtigen Schritte zu finden und einzuleiten.

#### Szenario II: Inflation

Vor dem Hintergrund des in 2022 deutlich gestiegenen Preisniveaus wurden zwei Szenarien gerechnet, welche die Effekte der Inflation für zwei mögliche Zeiträume auf die Bedeckungssituation der Öffentlichen Sachversicherung widerspiegeln sollen. Ursachen für die gestiegene Inflation sind zum einen die aus der Covid-19-Pandemie resultierende Lieferketten-Problematik, zum anderen wirken sich die stark gestiegenen Strom- und Energiepreise infolge des Ukraine-Krieges seit Beginn 2022 deutlich auf das Preisniveau aus.

Ein starkes und andauernd hohes Niveau der Inflation wirkt sich auf die Versicherungssummen sowie auf Reparaturkosten aus. Der Fokus liegt auf der Entwicklung der Gefahren Sturm, Überschwemmung (Immobilien) und Hagel (KFZ) sowie der Kostensteigerungen der Öffentlichen Sachversicherung mit Blick auf die Versicherungsprämien. Das erste Ereignis greift die aktuell vorliegende Preissteigerung für 2023 auf. Das zweite Ereignis stellt bis 2025 einen noch stärkeren Inflationseffekts dar.

Im Ergebnis verschlechtert die hohe Inflation die Bedeckungssituation der Öffentlichen Sachversicherung spürbar. Vor allem bei einer anhaltend hohen Inflation über die nächsten Jahre würde sich im zweiten Szenario eine gelbe Ampelstufe auf Unternehmensebene ergeben. Das versicherungstechnische Risiko steigt insbesondere im Katastrophenrisiko und die Eigenmittel sinken, da sich die Verbindlichkeiten erhöhen.

Diese Auswirkungen der Inflation sind bereits aus früheren ORSA-Projektionen bekannt. Der starke Anstieg der Inflation erhöht dabei vordergründig die Notwendigkeit entsprechende Gegenmaßnahmen zu verstärken. Kurzfristig sind vor allem im Bereich der Rückversicherung Maßnahmen umsetzbar, mittelfristig wären zudem Anpassungen in der Produktgestaltung möglich.

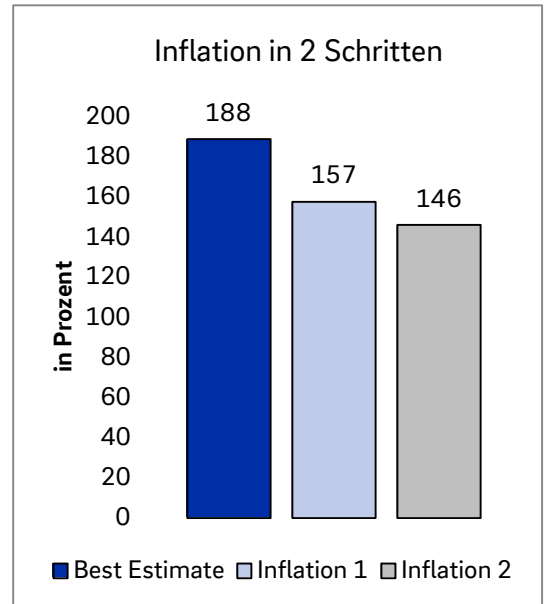

## C.2 Marktrisiko

### Risikoexponierung

Beim Marktrisiko handelt es sich um das Risiko eines Verlusts oder einer nachteiligen Veränderung der Finanzlage, welche sich direkt oder indirekt aus Schwankungen in der Höhe der Marktpreise für die Vermögenswerte und die Verbindlichkeiten ergibt. Grundsätzlich lassen sich ohne Eingehen von Marktrisiken keine Renditen bzw. Verzinsungen erzielen, die höher als die jeweils aktuellen risikolosen Zinsen liegen. Die risikolosen Zinsen lagen im Euroraum 2022 auf einem deutlich höheren Niveau als 2021.

Die Öffentliche Sachversicherung nutzt folgende Maßnahmen zur Bewertung von Marktrisiken:

- ▶ Die Marktrisiken werden quartalsweise gemäß den aufsichtsrechtlichen Vorgaben mittels der Solvency II-Standardformel ermittelt. Das Marktrisiko wird dabei analog zum versicherungstechnischen Risiko über das Limitsystem mit verschiedenen Ampelstufen gesteuert. Die Ergebnisse der Risikobewertung finden sich sowohl in der internen Risikoberichterstattung an den Vorstand als auch in der externen Risikoberichterstattung gemäß Solvency II wieder.
- ▶ Für die Beurteilung des Risikos einzelner Assetklassen sowie der Zusammenhänge der unterschiedlichen Formen der Marktrisiken besteht darüber hinaus ein Risikomess- und Beurteilungssystem auf der Basis von Volatilitäten und Korrelationen, die aus historischen Marktdaten abgeleitet werden.
- ▶ Auf Ebene der einzelnen Anlageklassen wird wöchentlich die Einhaltung der quantitativen Grenzen überprüft. Im Falle von Grenzverletzungen wird detailliert über Ursachen, Auswirkungen und Maßnahmen beraten.
- ▶ Der zuständige Geschäftsbereich führt sämtliche Daten aus den verschiedenen Assetklassen zusammen und verfasst monatlich einen internen Risikobericht der Kapitalanlagen, der anschließend dem Vorstand vorgelegt wird. Um schnell auf Veränderungen reagieren zu können, werden darüber hinaus wöchentliche Kurzberichte erstellt.
- ▶ Bei Investmententscheidungen größerer Tragweite erfolgt vorab eine außerordentliche Risikobewertung.
- ▶ Für den Fall des geplanten Kaufs bzw. der Zeichnung neuer Kapitalanlageprodukte, die noch nicht Bestandteil des internen Anlagekatalogs sind, erfolgt eine Risikobewertung in Form eines standardisierten Neue-Produkte-Prozesses.

Die Kapitalanlagen der Öffentlichen Sachversicherung sind zum größten Teil global unter Ausnutzung eines breit gestreuten Anlagespektrums investiert. Die Allokation der Kapitalanlage erfolgt hoch diversifiziert in Aktien (global, entwickelte Märkte und Schwellenländer), Staats- und Unternehmensanleihen, Immobilien- und Infrastrukturfonds sowie Private Equity (nicht börsennotierte Unternehmensbeteiligungen). Im Berichtsjahr hat sich der Anteil der schwankungsanfälligen Kapitalanlagen (Aktien, REITs, Infrastruktur, Unternehmensanleihen) um 4 Prozentpunkte verringert. Der Anteil festverzinslicher Wertpapiere (Staatsanleihen/ staatsgarantierte Anleihen sowie Pfandbriefe / Covered Bonds) hat sich um 1 Prozentpunkt verringert. Das Gewicht der Immobilien ist um 4 Prozentpunkte angestiegen.

Die Zusammensetzung der Kapitalanlagen der Öffentlichen Sachversicherung wird in der folgenden Abbildung dargestellt.

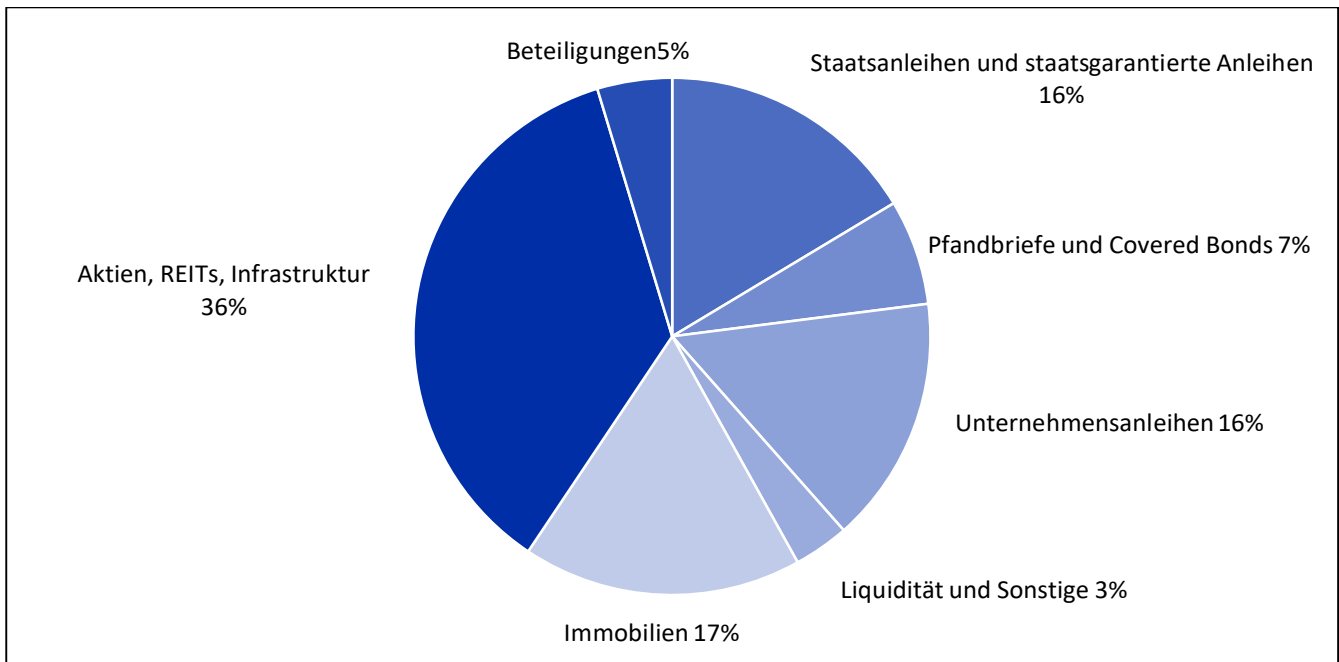

Im Folgenden wird der Bestand auf Ebene der einzelnen Risikoarten des Marktrisikos sowie eine Schilderung des Umgangs mit den Risiken dargestellt. Die Höhe der Risiken wird mit der Solvency II-Standardformel berechnet.

Zusammensetzung Marktrisiko (Stand 31.12.2022)	
Aktienrisiko	132.574 TEUR
Spreadrisiko	31.001 TEUR
Zinsrisiko	6.575 TEUR
Immobilienrisiko	54.633 TEUR
Währungsrisiko	58.726 TEUR
Konzentrationsrisiko	8.481 TEUR
<b>Summe Einzelrisiken</b>	<b>291.990 TEUR</b>
Diversifikation	-64.299 TEUR
<b>Marktrisiko Gesamt</b>	<b>227.692 TEUR</b>

### Aktienrisiko

Das Aktienrisiko bezeichnet das Risiko durch Änderungen bei den Marktpreisen von Investitionen in Eigenkapital. Bei der Anlage in Eigenkapital erfolgt eine Aufteilung in verschiedene Assetklassen, Branchen, Wirtschafts- und Währungsräume mit dem Schwerpunkt auf Aktien der entwickelten Volkswirtschaften. Der gesamte Marktwert der Investitionen in Eigenkapital beläuft sich auf 394.993 TEUR (Aktien, REITs, Infrastruktur, Beteiligungen und Private Equity), welcher 40,6 % der gesamten Kapitalanlage entspricht. Die Öffentliche Sachversicherung ist global in eine große Zahl von Unternehmen investiert. Das Prinzip der Mischung und Streuung spielt für Anlagen in Eigenkapital eine besonders große Rolle, da diese in der Regel größeren Marktpreisänderungen ausgesetzt sind. Grundsätzlich finden bei der Anlage keine Kapitalmarktprognosen Eingang. Die Allokation der Mandate ist in aller Regel passiv, d. h. an einem Index ausgerichtet.

Aktienrisiko	Stand 31.12.2022
	132.574 TEUR

### Spreadrisiko

Das Spreadrisiko drückt Änderungen bei der tatsächlichen oder vermuteten Zahlungsfähigkeit von Unternehmen und Staaten bei festverzinslichen Wertpapieren aus. Das hier beschriebene Risiko grenzt sich vom Ausfallrisiko der Solvency II-Standardformel gemäß Kapitel C.3. „Kreditrisiko“ ab. Die Kapitalanlage der Öffentlichen Sachversicherung besteht nahezu zur Hälfte aus

festverzinslichen Wertpapieren. Diese sind sowohl dem Zins- als auch dem Spreadrisiko ausgesetzt. Im Extremfall kann ein Schuldner seinen Zahlungsverpflichtungen nicht mehr nachkommen und es kommt zu Zahlungsausfällen. Die Messung der impliziten Ausfallwahrscheinlichkeit erfolgt mittels einer ratingbasierten Skala von AAA (kein Ausfall zu erwarten) bis D (Ausfall). Das jeweils zulässige Investitionsvolumen steht dabei in direktem Zusammenhang zur Bonität der Anlagen. Die festverzinslichen Wertpapiere der Öffentlichen Sachversicherung sind zu 53 % in Wertpapiere mit einem Rating von AAA und AA investiert.

Spreadrisiko	Stand 31.12.2022
	31.001 TEUR

### Zinsrisiko

Neben der Bonität der Herausgeber von festverzinslichen Wertpapieren spielen Schwankungen der Marktpreise in Folge von Änderungen des allgemeinen Zinsniveaus eine große Rolle für den Marktwert. Bei steigenden Zinsen sinken die Marktwerte der festverzinslichen Wertpapiere, bei sinkenden Zinsen wiederum steigen diese an. Das Zinsrisiko spielt bei der Öffentlichen Sachversicherung eine untergeordnete Rolle, was im Wesentlichen durch die kurzlaufenden Verpflichtungen und ein gutes Durations-Matching von Aktiv- und Passivseite zu begründen ist.

Per 31.12.2022 zeigt sich das Zinsrückgangsrisiko als maßgeblich.

Zinsrisiko	Stand 31.12.2022
	6.575 TEUR

### Immobilienrisiko

Die Anlagen in Immobilien belaufen sich per 31.12.2022 auf 169.634 TEUR, die 17,4 % der Kapitalanlage entsprechen. Aufgrund ihrer stabilen Wertentwicklung eignet sich diese Assetklasse gut als Ergänzung des Kapitalanlageportfolios. Die Öffentliche Sachversicherung verfolgt bei der Immobilienanlage eine langfristige Strategie, bei der mittels der Investition in spezialisierte Fonds verschiedene Regionen Europas sowie verschiedene Immobiliensegmente berücksichtigt werden. Aktuell erfolgt die Kapitalanlage über neun Investmentfonds in eine dreistellige Anzahl von verschiedenen Objekten. Dabei handelt es sich vorwiegend um große Einkaufszentren, Hotel- und Bürokomplexe, Logistik- und Gewerbe- sowie Wohnimmobilien in Europa. Des Weiteren ist das Verwaltungsgebäude der Öffentlichen Sach- und Lebensversicherung Teil des Immobilienportfolios.

Immobilienrisiko	Stand 31.12.2022
	54.633 TEUR

### Währungsrisiko

Die Verpflichtungen der Öffentlichen Sachversicherung bestehen ausschließlich in Euro. Demzufolge lösen Kapitalanlagen in anderen Währungsräumen Währungsrisiken aus, da sich die Wechselkurse nachteilig entwickeln können und keinen Ausgleich auf der Verpflichtungsseite erfahren. Der überwiegende Teil der Kapitalanlagen ist im Euroraum investiert. Von den Kapitalanlagen in Fremdwährungen ist darüber hinaus ein Teil über Devisentermingeschäfte abgesichert, d. h. die Währungsrisiken werden eliminiert. Die aus dem ungesicherten Betrag in Fremdwährung verbleibenden Währungsrisiken werden bewusst in Kauf genommen, da sie zu einer ausgewogenen Mischung verschiedener Risiken beitragen. Durch die Aufteilung auf verschiedene Währungsräume verteilen sich die Risiken, während sich dem Investor im Gegenzug Chancen bieten.

Per 31.12.2022 zeigt sich das Währungsrückgangsrisiko als maßgeblich.

Währungsrisiko	Stand 31.12.2022
	58.726 TEUR

### Konzentrationsrisiko

Eine unzureichende Mischung und Streuung des Kapitalanlagebestandes kann zu Risikokonzentrationen führen. Hierbei handelt es sich um Risiken, die durch eine zu starke Gewichtung einzelnen Regionen, Assetklassen oder Emittenten hervorgerufen wurde. Im Gegensatz zu den anderen Risikoarten besteht die Aufgabe der Kapitalanlage darin, Konzentrationsrisiken nach Möglichkeit zu vermeiden.

In Abhängigkeit der Risiken / Bonitäten und ggf. der gesetzlichen Vorgaben des Kapitalanlagegesetzbuches (KAGB) gelten auf Ebene der einzelnen Spezialfonds und für das Sicherheitsportfolio restriktive Emittentengrenzen. Das für die Öffentliche Sachversicherung, zurückzuführen auf die Salzgitter AG, resultierende Konzentrationsrisiko i. H. v. 8.481 TEUR spielt im Vergleich zu den anderen Marktrisiken eine untergeordnete Rolle.

Konzentrationsrisiko	Stand 31.12.2022
	8.481 TEUR

### Grundsatz der unternehmerischen Vorsicht

Bei dem Grundsatz der unternehmerischen Vorsicht handelt es sich um einen unternehmensweiten Verhaltensstandard, der mit Blick auf das Marktrisiko von zentraler Bedeutung ist und alle Prozesse der Kapitalanlage erfasst. Es darf ausschließlich in Vermögenswerte und Instrumente investiert werden, deren Risiken hinreichend identifiziert, bewertet, überwacht, gesteuert, kontrolliert und in die Berichterstattung einbezogen sowie bei der Beurteilung des Solvabilitätsbedarfs berücksichtigt werden können. Gemäß den aufsichtsrechtlichen Vorgaben ist der von der Kapitalanlage der Öffentlichen Sachversicherung angestrebte Grad an Sicherheit, Qualität, Liquidität, Rentabilität und Verfügbarkeit zu berücksichtigen.

Der Ausgangspunkt der Kapitalanlagestrategie der Öffentlichen Sachversicherung ist die Optimierung des Bestands auf Basis umfangreicher Analysen zum Verhältnis von Rendite und Risiko der möglichen Zielfolios. Der angestrebte Grad an Sicherheit, Qualität und Rentabilität wird durch die finale Auswahl eines Zielfolios durch den Vorstand bestimmt. Zur Minimierung der Marktrisiken wird auf eine hohe Mischung und Streuung des Bestandes geachtet. Darüber hinaus werden quantitative Grenzen für die Qualität und Bonität der einzelnen Assetklassen abgeleitet. Die Umsetzung der Strategie erfolgt über ein Sicherheitsportfolio sowie verschiedene Spezial- und Investmentfonds im sogenannten Ertragsportfolio. Die angestrebte Rentabilität des Gesamtportfolios leitet sich aus den erzielbaren ordentlichen Erträgen des risikoarmen Sicherheitsportfolios und den Performanceannahmen für das Ertragsportfolio auf Basis einer mehrjährigen Planung ab. Die Mehrjahresplanung und das ausgewählte Zielfolios der Kapitalanlage bedingen sich dabei gegenseitig.

Ein mehrstufiges Sicherungssystem sorgt hierbei für eine Begrenzung der Risiken. So bestehen für jedes Mandat im Ertragsportfolio sowie für das Sicherheitsportfolio restriktive Anlagerichtlinien. Dabei erfolgt eine individuelle Limitierung des Anlageuniversums bzw. der Wertpapiergattungen, der Maximalquoten für einzelne Emittenten und Regionen, der Währungsräume sowie der Absicherung von Währungsrisiken, der zulässigen Bonitäten etc. Auf der aggregierten Ebene der verschiedenen Assetklassen erfolgt darüber hinaus eine Begrenzung des maximal zulässigen Anteils am gesamten Marktwert. Die gesetzten Grenzen werden zum Berichtsstichtag eingehalten.

Um in verschiedenen Zeithorizonten den angestrebten Grad an Verfügbarkeit liquider Mittel sicherzustellen, wird ein stringentes Liquiditätsmanagement durchgeführt, welches in Kapitel C.4. „Liquiditätsrisiko“ unter dem Punkt Grundsatz der unternehmerischen Vorsicht näher erläutert wird.

Die Verwendung derivativer Finanzinstrumente muss ebenfalls auf der Basis unternehmerischer Vorsicht erfolgen. Deren Einsatz ist nur für einen Teil der Mandate zugelassen und über die jeweiligen Anlagerichtlinien stark eingeschränkt. Die eingesetzten Derivate dienen ausschließlich der Risikominderung oder einer effizienteren Portfolioverwaltung. Ein Einsatz von Derivaten im Sicherheitsportfolio der Öffentlichen Sachversicherung erfolgte im Berichtszeitraum nicht.

### Wesentliche Risikokonzentrationen

Eine unzureichende Mischung und Streuung des Kapitalanlagebestands kann zu Risikokonzentrationen führen. Hierbei handelt es sich um Risiken, die durch eine zu starke Gewichtung einzelner Regionen, Assetklassen oder Emittenten hervorgerufen werden. Im Gegensatz zu den anderen Risikoarten besteht die Aufgabe der Kapitalanlage hierbei darin, Konzentrationsrisiken nach Möglichkeit zu vermeiden.

In Abhängigkeit der Risiken / Bonität und ggf. der gesetzlichen Vorgaben des Kapitalanlagegesetzbuches (KAGB) gelten auf der Ebene der einzelnen Spezialfonds und für das Sicherheitsportfolio restriktive Emittentengrenzen. Diese stellen sicher, dass keine Risikokonzentrationen durch eine zu hohe Gewichtung einzelner Emittenten auftreten. Auf der Ebene des Gesamtbestands erfolgt eine quartalsweise Auswertung der aufsichtsrechtlichen Konzentrationsschwellen im Rahmen der Risikoberechnung mittels der Solvency II-Standardformel. Die Grenzen liegen für einzelne Emittenten je nach Bonität bei 1,5 % bzw. 3 % des Kapitalanlagebestands. Bei Immobilien sind 10 % zulässig. Für Covered Bonds und Pfandbriefe liegt die Schwelle bei 15 %. Für Staaten



der Eurozone gelten keine Beschränkungen. Per 31.12.2022 liegt eine Grenzverletzung für den Kapitalanlagebestand der Öffentlichen Sachversicherung vor.

### Risikominderungstechniken

Die regelmäßige Überwachung der beschriebenen Marktrisiken erfolgt über ein umfangreiches Kapitalanlageberichtswesen. Die ständige Kontrolle stellt somit die Einhaltung von Risikolimitierungen sicher. Die breit diversifizierte Kapitalallokation streut das Risiko über die einzelnen Anlageklassen, Regionen sowie Emittenten und führt insgesamt zu einer Reduzierung des Marktrisikos.

Daneben wendet die Öffentliche Sachversicherung beim Fremdwährungsrisiko zusätzliche Risikominderungstechniken an. Mit Hilfe von Devisentermingeschäften wird ein Teil des Fremdwährungsexposures abgesichert. Per 31.12.2022 sind nach Sicherung etwa 234.904 TEUR dem Fremdwährungsrisiko ausgesetzt. Die Höhe der verbleibenden Fremdwährungsrisiken wird monatlich ermittelt. Die Währungssicherung erfolgt dezentral in den jeweiligen Mandaten, in denen über die Anlagerichtlinien der Einsatz der Derivate geregelt ist. Die Einhaltung der Anlagerichtlinien und mithin des vorgeschriebenen Sicherungsvolumens derjenigen Mandate, für die eine Währungssicherung vorgesehen ist, erfolgt darüber hinaus börsentäglich durch die zuständige Kapitalverwaltungsgesellschaft Warburg Invest AG.

### Risikosensitivität

Ausgangspunkt des im Jahr 2022 durchgeführten ORSA-Prozesses bildet der Jahresabschluss per 31.12.2021. Folgende Szenarien wurden im Bereich des Marktrisikos simuliert:

#### Szenario: Aktienschock in Anlehnung an die „Event-Replikatoren“ Kapitalanlagen

In diesem Szenario findet eine vereinfachte Nachbildung der Auswirkungen einer historischen Krise auf die Bedeckungssituation statt. Hierbei wird auf den Aktienschock aus dem Jahr 2008 zurückgegriffen. Im Bereich der Kapitalanlagen werden die geschockten Marktwerte für die Aktien und Beteiligungen sowie des entsprechenden Aktienrisikos mitsamt Auswirkungen auf das Währungsrisiko ermittelt.

Beim Aktienszenario ist ein starker Rückgang der Eigenmittel erkennbar, der sich insbesondere aus einem deutlich geringeren Marktwert der Aktieninvestments ergibt. Dadurch sinken auch das Aktien- und das Währungsrisiko und es reduzieren sich das Marktrisiko und schließlich das SCR. Da die Eigenmittel auf den Aktienschock stärker reagieren als das SCR, zeigt sich die Bedeckungsquote gegenüber der Jahresmeldung um 18 Prozentpunkte rückläufig.

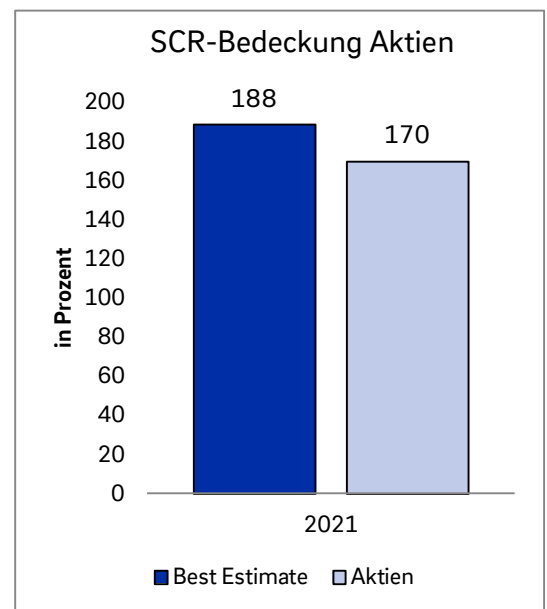

## C.3 Kreditrisiko

### Risikoexponierung

Das Kreditrisiko bzw. Ausfallrisiko beschreibt das Risiko eines Verlustes, weil ein Schuldner teilweise oder vollständig seinen Zahlungen nicht nachkommen kann. Es bestehen folgende Maßnahmen zur Bewertung des Kreditrisikos:

- Die Kreditrisiken werden quartalsweise gemäß den aufsichtsrechtlichen Vorgaben mit der Solvency II-Standardformel ermittelt. Die Ergebnisse der Risikobewertung finden sich sowohl in der internen Risikoberichterstattung an den Vorstand als auch in der externen Risikoberichterstattung gemäß Solvency II wieder.
- Die Messung und Beurteilung der Kreditrisiken erfolgen monatlich im Rahmen der Erstellung der internen Risikoberichte für Kapitalanlagen.

Das hier beschriebene Kreditrisiko bezieht sich auf das Ausfallrisiko der Solvency II-Standardformel, da das Spreadrisiko bereits über das Marktrisikomodul berücksichtigt wird. Es umfasst zum einen sogenannte Typ 1-Forderungen (insbesondere Bankguthaben und Rückversicherung) und zum anderen Typ 2-Forderungen (insbesondere Forderungen gegenüber Vermittlern und

Versicherungsnehmern). Per 31.12.2022 werden nahezu 100 % der im Kreditrisiko betrachteten Positionen dem Typ 1 zugeordnet. Die Bonitätsaufteilung der Positionen beschränkt sich nahezu ausschließlich auf die höchsten Bonitäten AAA und AA. Das Ausfallrisiko spielt im Gesamtkontext eine eher untergeordnete Rolle.

Kreditrisiko	Stand 31.12.2022
	6.522 TEUR

### **Grundsatz der unternehmerischen Vorsicht**

Die Kreditinstitute für die Anlage von Tages- und Termingeldern im Sicherheitsportfolio der Öffentlichen Sachversicherung müssen mindestens eine Bonität im mittleren Investment Grade vorweisen können. Bei der Beurteilung von Gegenparteien spielen auch Haftungsfragen, wie bspw. das Vorhandensein einer Garantie, eine wesentliche Rolle. Das Prinzip der Mischung und Streuung findet auch für Tages- und Termingelder Anwendung. Für Bankguthaben im Ertragsportfolio gelten ebenfalls festgelegte Grenzen.

Bevor durch die Handelsabteilung Tages- und Termingelder bei einer neuen Gegenpartei platziert, werden können, erfolgt eine intensive Prüfung, ob diese den Kriterien der Anlagerichtlinien entspricht. Die Prüfung und ggf. Zustimmung erfolgen durch den gesamten Geschäftsbereich.

### **Wesentliche Risikokonzentrationen**

Im Berichtszeitraum bestanden mit Blick auf die Kreditrisiken keine Risikokonzentrationen.

### **Risikominderungstechniken**

Über die Mischung und Streuung sowie die Prüfung der Anforderungen an die Gegenparteien hinaus werden keine aktiven Maßnahmen zur Risikominderung getroffen.

### **Risikosensitivität**

Aufgrund des geringen Beitrags zum Gesamtrisiko werden keine gesonderten Szenariorechnungen für das Kreditrisiko vorgenommen.

## **C.4 Liquiditätsrisiko**

### **Risikoexponierung**

Das Liquiditätsrisiko stellt für die Öffentliche Sachversicherung das Risiko dar, ihren Zahlungsverpflichtungen nicht zeitgerecht oder nicht in vollem Umfang nachkommen zu können. Die Zahlungsunfähigkeit muss dabei nicht der wirtschaftlichen Situation geschuldet sein, sondern kann auch rein technische Ursachen haben oder als Folge einer schlechten Liquiditätsplanung und weiteren Ereignissen eintreten. Für eine Sachversicherung würde eine solche Situation bspw. eintreten, wenn im Zuge eines Kumulschadens Schadenzahlungen in ungeplanter Höhe entstehen. Eine kurzfristige Veräußerung illiquider Kapitalanlagen kann zudem dazu führen, dass Abschläge auf den Verkaufspreis zu Lasten der wirtschaftlichen Substanz des Unternehmens hingenommen werden müssen. Die Messung und Beurteilung der Liquiditätsrisiken erfolgt monatlich im Rahmen der Erstellung der internen Risikoberichte der Kapitalanlagen.

Der Kapitalanlagebestand ist zu 64 % innerhalb weniger Tage veräußerbar. Am liquidesten sind hierbei die Bankguthaben und Tagesgelder (3 %), gefolgt von börsentäglich gehandelten Positionen (38 %). Der Umfang des hoch liquiden Bestands an Bankguthaben und Tagesgeldern soll sich innerhalb einer festgelegten Bandbreite bewegen, da neben Engpässen auch unangemessene Ausweitungen zu Nachteilen führen. Die Verfügbarkeit des Kapitalanlagebestandes der Öffentlichen Sachversicherung zeigt die folgende Grafik.

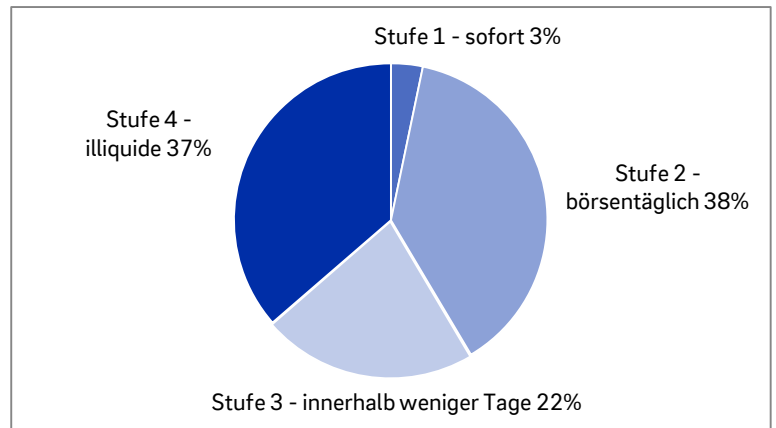

### Grundsatz der unternehmerischen Vorsicht

Die Öffentliche Sachversicherung betreibt eine detaillierte Liquiditätsplanung, bei der alle unternehmensweiten Informationen über zukünftige Zahlungsströme Berücksichtigung finden. Der Liquiditätsplan basiert auf Planungsdaten der verschiedenen Geschäftsbereiche und eigenen Einschätzungen, Hochrechnungen und der Mehrjahresplanung. Die größten Unsicherheiten im Rahmen der Liquiditätsplanung resultieren aus der monatlichen Verteilung der Cashflows sowie den planbaren Schadens- und Rückversicherungszahlungen. Um vorübergehend erhöhte Zahlungsanforderungen ohne zusätzliche Anstrengungen bedienen zu können, wird ein Liquiditätspuffer vorgehalten. Der Anteil der illiquiden Anlagen ist über die Festlegung der quantitativen Grenzen der verschiedenen Assetklassen limitiert.

### Wesentliche Risikokonzentrationen

Mit Blick auf die Liquiditätsrisiken liegen keine Risikokonzentrationen vor.

### Risikominderungstechniken

Über die geschilderten Maßnahmen der Risikomessung und -beurteilung, der Planung und dem kontinuierlichen Liquiditätsmanagement sowie der quantitativen Begrenzung illiquider Assets hinaus werden keine weiteren Maßnahmen zur Risikominderung ergriffen.

### Risikosensitivität

Die hohe Liquidität des Kapitalanlagebestands und das damit einhergehende außerordentlich niedrige Risikoniveau machen keine gesonderten Szenariorechnungen erforderlich.

### Gesamtbetrag des bei künftigen Prämien einkalkulierten Gewinns

Für die Aufstellung der Solvabilitätsübersicht gilt als wesentliche aufsichtsrechtliche Vorgabe die theoretische Annahme, dass der betrachtete Versicherungsbestand zum Betrachtungsstichtag geschlossen und der Bestand abgewickelt wird. Es wird somit der Wert der Eigenmittel des Unternehmens unter der Prämisse bestimmt, dass kein Neugeschäft abgeschlossen werden könnte, da in der Regel durch Neugeschäft Gewinne erzielt werden können. Dennoch fließen auch in der Betrachtung ohne Neugeschäft zukünftig noch Prämien, so dass auch bei einem geschlossenen Bestand hieraus möglicherweise Gewinne für das Versicherungsunternehmen anfallen könnten.

Die Ermittlung der in zukünftigen Prämien enthaltenen Gewinne (EPIFP) leitet sich aus den versicherungstechnischen Rückstellungen folgendermaßen ab:

- Wert der Prämienrückstellungen der jeweiligen Einzel-Sparte;
- im Vergleich dazu die Prämienrückstellungen, wenn keine neuen Prämien ab dem 01.01.2023 fließen würden (Rückgang der Prämien, Kosten, Schäden durch die Stornobetrachtung).

Dieser Posten ist als rückstellungsmindernder Posten im Überschuss der Vermögenswerte über die Verbindlichkeiten enthalten, so dass diese Größe einen impliziten Teil der Eigenmittel darstellt. Der EPIFP beträgt per 31.12.2022 für die Öffentliche Sachversicherung 20.272 TEUR.

## C.5 Operationelles Risiko

### Risikoexponierung

Das operationelle Risiko ist das Verlustrisiko, das sich aus der Unangemessenheit oder dem Versagen von internen Prozessen, Mitarbeitenden, Systemen oder durch externe Ereignisse ergibt. Operationelle Risiken umfassen auch Risiken aus den Bereichen Recht, Informations- und Kommunikationstechnologie sowie IT-Sicherheit.

Die Erfassung der operationellen Risiken erfolgt vorrangig durch die jährlich stattfindende Risikoinventur, die der strukturierten Identifikation und Überwachung sämtlicher aktueller und künftiger Risiken im Geschäftsbetrieb der Öffentlichen Sachversicherung dient. Basis hierfür sind zusammengefasste Risikofelder, die gleiche Risikotreiber und -ursachen haben. Zusätzlich werden innerhalb der Risikoinventur Reputations- und strategische Risiken betrachtet. Die Risikofelder der Öffentlichen Sachversicherung stellen sich zum 30.06.2022 wie folgt dar:

Infrastruktur	Personal	Interne Verfahren und Prozesse	Externe Einflüsse und Vorgaben
<ul style="list-style-type: none"> <li>▶ Haustechnik und Gebäude</li> <li>▶ Informations- und Kommunikationstechnologie</li> <li>▶ Informationssicherheit / IT-Sicherheit</li> </ul>	<ul style="list-style-type: none"> <li>▶ Personalrechtliche Belange und Vergütung</li> <li>▶ Know-How und Verfügbarkeit</li> <li>▶ Vertrieb</li> </ul>	<ul style="list-style-type: none"> <li>▶ Aufbau- und Ablauforganisation</li> <li>▶ Gestaltung von Verträgen / Underwriting</li> <li>▶ Interne Kontrollen</li> <li>▶ Programm- und Projektrisiken</li> <li>▶ Information und Kommunikation</li> </ul>	<ul style="list-style-type: none"> <li>▶ Politische Risiken</li> <li>▶ Markttrends und -position</li> <li>▶ Fraud und Compliance</li> <li>▶ Datenschutz</li> <li>▶ Outsourcing</li> </ul>

Die Risikoverantwortlichen identifizieren, analysieren, bewerten und melden ihre Risiken jährlich oder bei Bedarf ad hoc an das Risikomanagement. Die Risikobewertung erfolgt dabei auf Basis von Expertenschätzungen. Darüber hinaus werden operationelle Risiken zusätzlich retrospektiv über die Abfrage zu eingetretenen operationellen Risiken betrachtet und in eine Verlustdatenbank überführt. Somit kann die Öffentliche Sachversicherung Erkenntnisse über eingetretene operationelle Risiken gewinnen und frühzeitig Maßnahmen zur Risikominderung entwickeln.

Ein Großteil der Risiken ergibt sich insbesondere aus dem Bereich „Interne Verfahren und Prozesse“. Dort werden vor allem Risiken der Ablauforganisation (inkl. Prozesse) sowie Risiken bzgl. Bearbeitung/Underwriting durch die Bereiche identifiziert.

Im Rahmen der Risikoinventur der Öffentlichen Sachversicherung werden auch Nachhaltigkeitsaspekte in den oben dargestellten Risikofeldern berücksichtigt. Es konnten keine besonders exponierten Risiken festgestellt werden. Auch reputationsrelevante Nachhaltigkeitsrisiken werden weiterhin detaillierter beobachtet und gesteuert.

Auch in Bezug auf die Corona-Pandemie ergaben sich weiterhin keine neuen Risiken. Das Risiko eines krankheitsbedingten Ausfalls von mehreren Mitarbeitenden wurde regelmäßig beobachtet und punktuell durch Führungskräfte darauf reagiert. Die erhöhte Bedrohungslage im Umfeld der Informationssicherheit aufgrund des Ukraine-Krieges wurde laufend durch die Informationssicherheitsbeauftragte beobachtet und bewertet.

Die Bewertung der operationellen Risiken erfolgt bei der Öffentlichen Sachversicherung sowohl qualitativ im Rahmen der Risikoinventur durch die Einschätzungen der Risikoverantwortlichen. Mit der Berechnung der Solvency II-Standardformel wird auch quantitativ das Risiko im Limitsystem bestimmt. Die Ergebnisse der jährlichen und quartalsweisen Risikobewertung gehen sowohl in die Risikoberichterstattung an den Vorstand als auch in die externe Berichterstattung an die Aufsichtsbehörde und die Öffentlichkeit ein. Im Berichtszeitraum haben sich keine wesentlichen Änderungen in dem Risikoprofil ergeben und in der Bewertung der operationellen Risiken mittels der Solvency II-Standardformel stattgefunden.

Operationelles Risiko	Stand 31.12.2022
	8.695 TEUR

## Wesentliche Risikokonzentrationen

Für die Öffentliche Sachversicherung liegen keine wesentlichen Risikokonzentrationen in Bezug auf die operationellen Risiken vor.

## Risikominderungstechniken

Für operationelle Risiken bestehen bei der Öffentlichen Sachversicherung vielfältige Risikominderungsmaßnahmen. Dazu zählt insbesondere das IKS, welches auf Basis von umfangreichen Prozessdokumentationen Prozessrisiken durch angemessene und wirksame Kontrollen beherrschbar macht.

Die zunehmende Technikabhängigkeit ist durch die Einführung des Mobilien Arbeitens verstärkt und erfordert insbesondere die Risikominderung von IT-Risiken und eine Stärkung der Informationssicherheit. Hinzu kommt die erhöhte Gefahr von Cyber-Angriffen aufgrund des Ukraine-Krieges. Um den Risiken entgegenzuwirken hat das Unternehmen ein umfassendes Awareness-Programm eingeführt, das die Mitarbeitenden hinsichtlich der Cybersicherheit auf verschiedenen Ebenen sensibilisieren soll. Zudem wird bei jeder Ausgliederung von Clouddiensten eine umfassende Risikoanalyse in Bezug auf die IT-Sicherheit durchgeführt und im Rahmen eines Dienstleistermanagements werden die Dienstleister regelmäßig kontrolliert.

Des Weiteren hat die Öffentliche Sachversicherung im Rahmen des Business Continuity Management (BCM) Notfallpläne erstellt z. B. für den Fall des Nutzungsausfalls des Gebäudes. Ziel ist hierbei, die zügige Wiederaufnahme des Geschäftsbetriebes sicherzustellen. Dafür wird der Notfallplan regelmäßig getestet, überprüft und ggf. angepasst. Das BCM-Notfallteam beobachtet regelmäßig die aktuelle Lage bezüglich Energieversorgung und Corona-Pandemie, um frühzeitig mit Maßnahmen zur Aufrechterhaltung des Betriebes reagieren zu können.

Die Compliance- und Fraud-Risiken werden durch das umfassende Compliance-Management-System (CMS) überwacht und jährlich über die Compliance-Risikoanalyse identifiziert. So kann frühzeitig auf Verstöße gegen Gesetze, Regelungen und aufsichtsrechtliche Vorgaben reagiert werden.

Durch eine aktive Einbindung der Öffentlichen Sachversicherung in Verbandstätigkeiten beim GDV und VöV ist eine laufende Beobachtung des spezifischen politischen, rechtlichen und gesellschaftlichen Umfeldes gewährleistet. Einen Beitrag zur Reduktion von Projektrisiken, denen die Öffentliche Sachversicherung nur gering ausgesetzt ist, leistet daneben die prospektiv ausgerichtete unternehmensweite Großprojektsteuerung. Diese berichtet über den Status inkl. der Risiken des jeweiligen Projekts und unterstützt zugleich die Planung von Kapazitäten und Priorisierungen.

## Risikosensitivität

Für operationelle Risiken wurden bei der Öffentlichen Sachversicherung im Berichtszeitraum keine gesonderten Szenarien oder Stresstests durchgeführt.

## C.6 Andere wesentliche Risiken

### Risikoexponierung

Unter anderen wesentlichen Risiken versteht die Öffentliche Sachversicherung vor allem Risiken, die im Rahmen der Solvency II-Standardformel nicht explizit berücksichtigt werden können, da diese schwer quantifizierbar sind. Zusätzlich ist es schwierig vorauszusagen, inwieweit diese Risiken das Unternehmen in Zukunft belasten können. Aus diesen Gründen werden „Andere Risiken“ bei der Öffentlichen Sachversicherung mittels Expertenschätzungen durch die Risikoverantwortlichen bewertet. Zu den anderen wesentlichen Risiken zählen für die Öffentliche Sachversicherung:

- ▶ Strategische Risiken,
- ▶ Reputationsrisiken,
- ▶ Ansteckungsrisiken und
- ▶ Nachhaltigkeitsaspekte in bestehenden Risikokategorien.

Strategische Risiken können durch externe, in der Regel nicht zu beeinflussende Entwicklungen (z. B. rechtlicher, technischer oder wirtschaftlicher Rahmenbedingungen) oder durch nachteilige Geschäftsentscheidungen (z. B. Vertriebsmodelländerungen, Produktangebote oder Kundensegmente) entstehen. Dies kann mittel- bis langfristig einen negativen Einfluss auf die Wettbewerbssituation und das Kapital des Unternehmens nehmen.

Reputationsrisiken ergeben sich vor allem aus einer negativen Wahrnehmung des Unternehmens in der Öffentlichkeit und können einen nachhaltigen Imageverlust zur Folge haben. Für die Reputation eines Unternehmens ist daher jeder Kontakt der Mitarbeitenden, Führungskräfte und Vorstandsmitglieder zu Kunden, Anteilseignern sowie der gesamten Öffentlichkeit von besonderer Bedeutung. Aufgrund des begrenzten Geschäftsgebietes der Öffentlichen Sachversicherung und der starken Zugehörigkeit in der Region bedürfen Reputationsrisiken einer besonderen Aufmerksamkeit.

Ansteckungsrisiken innerhalb der Gruppe Öffentliche bestehen für die Öffentliche Sachversicherung ausschließlich als Resultat aus möglichen gravierenden Reputationsrisiken der Öffentlichen Lebensversicherung.

Insbesondere aufgrund des Klimawandels gewinnen Nachhaltigkeitsrisiken im finanzwirtschaftlichen Bereich, auch im Rahmen von aufsichtsrechtlichen Vorgaben immer mehr an Bedeutung. Nachhaltigkeitsrisiken beinhalten Risiken, die sich auf die Bereiche Umwelt, Soziales und Unternehmensführung (ESG-Faktoren) beziehen. Gemäß dem BaFin-Merkblatt zum Umgang mit Nachhaltigkeitsrisiken stellen diese Risiken Ausprägungen von bereits grundsätzlich bekannten Risikoarten dar. Sie werden folglich im Risikomanagement nicht als eigene Risikoart definiert. Vielmehr wirken sie auf die bekannten Risikoarten, wie bspw. versicherungstechnisches Risiko, Marktrisiko, operationelles Risiko ein und können diese langfristig erhöhen. Auch Reputationsrisiken stellen durch das Eingehen oder Unterlassen von nachhaltigen Geschäftsaktivitäten einen wesentlichen Aspekt von Nachhaltigkeitsrisiken dar.

### **Wesentliche Risikokonzentrationen**

Für die Öffentliche Sachversicherung werden derzeit keine wesentlichen Risikokonzentrationen in Bezug auf andere wesentliche Risiken erwartet.

### **Risikominderungstechniken**

Um strategischen Risiken zu begegnen, werden Tätigkeiten aktiver Wettbewerber stetig beobachtet. Darüber hinaus werden die Kundenbedürfnisse und das Kundenverhalten kontinuierlich mit dem Ziel analysiert, neue Märkte und Wettbewerbsvorteile zu erschließen. Mit der fixierten Strategie „Offensive 2030“ stellt sich die Öffentliche Sachversicherung insbesondere den Herausforderungen des Wandels von Demografie, Technik, Wirtschaft und Gesellschaft. Es wurde ein intensiver Strategieprozess initiiert um dem Risiko zu begegnen, nicht rechtzeitig durch Anpassung der Geschäftsstrategie auf Marktentwicklungen zu reagieren. Die aus der Strategie abgeleiteten Maßnahmen werden regelmäßig weiterentwickelt und deren Umsetzung überprüft.

Für die Öffentliche Sachversicherung ist als regional stark verwurzelt Unternehmen die Beachtung und das Management von Reputationsrisiken besonders wichtig. Die Bedeutung hat in den letzten Jahren, insbesondere durch die Entwicklung der sozialen Netzwerke, stark zugenommen. Als wesentliche Steuerungsmaßnahmen für klassische Reputationsrisiken existieren das laufende Monitoring der Medien und des Marktes sowie ein effektives Krisenmanagementkonzept, das innerhalb des Unternehmens kommuniziert wurde. Darüber hinaus verfügt die Öffentliche Sachversicherung über ein offenes Beschwerdemanagement, welches die Anliegen ihrer Kunden schnell erfassen, effizient lösen und somit die Entstehung von Reputationsrisiken vermeiden soll. Operationelle Risiken als klassische Ursache für Reputationsrisiken werden mithilfe des IKS weitestgehend minimiert.

Ansteckungsrisiken bestehen für die Öffentliche Sachversicherung ausschließlich als Resultat aus möglichen gravierenden Reputationsrisiken der Öffentlichen Lebensversicherung. Zur Risikominderung der Ansteckungsgefahr wird auf die oben genannten Techniken verwiesen.

Nachhaltigkeitsrisiken werden innerhalb der Öffentlichen Sachversicherung bereits implizit durch bestehende Prozesse analysiert und beobachtet. Anhand der Preisgestaltung der Rückversicherer lassen sich beispielsweise steigende klimabezogene Risiken erkennen, denen u. a. mit einer Anpassung der Prämien, einer angemessenen Rückversicherungsstruktur oder Änderungen in der Zeichnungspolitik begegnet werden kann. Zusätzlich werden Nachhaltigkeitsaspekte innerhalb der Kapitalanlage berücksichtigt und das umweltbewusste Handeln des Unternehmens durch ein Umweltmanagementsystem gesteuert. Im Risikomanagement werden die Auswirkungen von Nachhaltigkeitsaspekten regelmäßig auf die bestehenden Risikoarten überprüft. So werden innerhalb des ORSA verschiedene klimabezogene Stressszenarien betrachtet sowie Nachhaltigkeitsaspekte in die Risikoinventur einbezogen. Der Fachkräftemangel hat seit der Covid-19-Pandemie stark zugenommen und ist über die Branche hinaus zu beobachten. Durch neue Maßnahmen in der Personalgewinnung soll dem entgegengewirkt werden. Das Thema Trendanalysen insbesondere im Hinblick auf Nachhaltigkeitsrisiken wird im Unternehmen stetig weiterentwickelt. Emerging

Risks sind neuartige Risiken, dessen Auswirkungen schwer zu beurteilen sind. Ihr frühzeitiges Erkennen spielt gerade als öffentlich-rechtliches Unternehmen mit der regionalen und sozialen Verantwortung, die auch in der Offensive 2030 verankert ist, eine wichtige Rolle. Darüber hinaus wird auf veränderte Kundenbedarfe mit neuen Produkten reagiert, die einen stärkeren Bezug zu Nachhaltigkeit zeigen können. Weitere Details zum Umgang mit Nachhaltigkeitsaspekten der Öffentlichen Sachversicherung können dem CSR-Bericht entnommen werden.

#### **Risikosensitivität**

Für detailliertere Informationen zu Szenarien mit Nachhaltigkeitsaspekten wird auf das Kapitel C.1 Versicherungstechnisches Risiko verwiesen. Ansonsten wurden keine gesonderten Szenarien oder Stresstests für andere wesentliche Risiken durchgeführt.

#### **C.7 Sonstige Angaben**

Andere wesentliche Informationen zum Risikoprofil der Öffentlichen Sachversicherung sind nicht vorhanden.

# D. Bewertung für Solvabilitätszwecke

## D.1 Vermögenswerte

### D.1.1 Wert der Vermögenswerte und Beschreibung der Bewertungsmethoden

In diesem Abschnitt werden die Vermögenswerte der Öffentlichen Sachversicherung für jede wesentliche Klasse der Solvabilitätsübersicht dargestellt. Es erfolgt darüber hinaus eine Erläuterung, auf welche Grundlagen, Methoden und Annahmen sich die Bewertung für den Jahresabschluss nach HGB und die Solvabilitätsübersicht gemäß Solvency II stützt. Die verschiedenen Methoden führen im Jahresabschluss zu teilweise deutlichen Differenzen. Im Berichtsjahr konnten in bestimmten Posten der Solvabilitätsübersicht insbesondere wegen des hohen Zinsniveaus deutliche Reserverückgänge beobachtet werden. Da die Zeitwerte in Summe größer als die HGB-Buchwerte sind, liegen weiterhin Kapitalanlagereserven vor. Die Solvabilitätsübersicht der Aktivseite stellt sich per 31.12.2022 wie folgt dar:

Posten in der Solvabilitätsübersicht	Solvency II	HGB-Buchwert	Differenz
Immaterielle Vermögensgegenstände	0 TEUR	709 TEUR	-709 TEUR
Sachanlagen für den Eigenbedarf	42.444 TEUR	5.548 TEUR	36.896 TEUR
Immobilien (außer zur Eigennutzung)	26.446 TEUR	5.469 TEUR	20.977 TEUR
Anteile an verbundenen Unternehmen (einschließlich Beteiligungen)	34.004 TEUR	30.118 TEUR	3.885 TEUR
Aktien - nicht notiert	11.340 TEUR	9.225 TEUR	2.115 TEUR
Staatsanleihen	34.602 TEUR	48.042 TEUR	-13.440 TEUR
Unternehmensanleihen*	61.325 TEUR	73.141 TEUR	-11.816 TEUR
Organismen für gemeinsame Anlagen	744.335 TEUR	667.343 TEUR	76.993 TEUR
Vermögenswerte für index- und fondsgebundene Verträge	1.870 TEUR	1.870 TEUR	0 TEUR
Darlehen und Hypotheken	347 TEUR	347 TEUR	0 TEUR
Einforderbare Beträge aus Rückversicherungsverträgen	103.500 TEUR	145.993 TEUR	-42.493 TEUR
Depotforderungen	16 TEUR	16 TEUR	0 TEUR
Forderungen gegenüber Versicherungen und Vermittlern	3.931 TEUR	4.030 TEUR	-98 TEUR
Forderungen (Handel, nicht Versicherung)	13.295 TEUR	13.295 TEUR	0 TEUR
Zahlungsmittel und Zahlungsmitteläquivalente	3.650 TEUR	3.650 TEUR	0 TEUR
Einlagen außer Zahlungsmitteläquivalente	21.000 TEUR	21.000 TEUR	0 TEUR
Sonstige nicht an anderer Stelle ausgewiesene Vermögenswerte	1.260 TEUR	3.700 TEUR	-2.440 TEUR
<b>Vermögenswerte insgesamt</b>	<b>1.103.365 TEUR</b>	<b>1.033.495 TEUR</b>	<b>69.870 TEUR</b>

\* Covered Bonds und Pfandbriefe

Zum Stichtag verfügt die Öffentliche Sachversicherung nicht über die folgenden Vermögenswerte gemäß den Vorgaben zur Solvabilitätsübersicht:

- 🔵 Geschäfts- oder Firmenwert,
- 🔵 Abgegrenzte Abschlusskosten,
- 🔵 Latente Steueransprüche,
- 🔵 Überschuss bei den Altersversorgungsleistungen,
- 🔵 Forderungen gegenüber Rückversicherern,
- 🔵 Eigene Anteile (direkt gehalten),
- 🔵 In Bezug auf Eigenmittelbestandteile fällige Beträge oder ursprünglich eingeforderte, aber noch nicht eingezahlte Mittel.

Die Bewertungsmethoden und -unterschiede für die einzelnen Posten der Solvabilitätsübersicht ergeben sich wie folgt:



### Immaterielle Vermögensgegenstände

Posten in der Solvabilitätsübersicht	Solvency II	HGB-Buchwert	Differenz
Immaterielle Vermögensgegenstände	0 TEUR	709 TEUR	-709 TEUR

**HGB:**

Nach HGB sind Immaterielle Vermögensgegenstände (erworbene Software) in Höhe von 709 TEUR vorhanden.

**Solvency II:**

Dieser Posten wird unter Solvency II gemäß Artikel 12 DVO mit Null angesetzt.

**Differenz:**

Die Differenz zwischen dem Solvency II-Wert und dem HGB-Buchwert in Höhe von -709 TEUR entsteht durch die Nullbewertung unter Solvency II.

### Sachanlagen für den Eigenbedarf

Posten in der Solvabilitätsübersicht	Solvency II	HGB-Buchwert	Differenz
Sachanlagen für den Eigenbedarf	42.444 TEUR	5.548 TEUR	36.896 TEUR

Die Öffentliche Sachversicherung führt das Verwaltungsgebäude der Gruppe an der Theodor-Heuss-Straße 10 in Braunschweig in ihrem Bestand. Die für diesen Posten ausgewiesenen Buch- und Zeitwerte beziehen sich auf den durch die Öffentliche Sachversicherung genutzten Anteil des Gebäudes (79,5 %).

**HGB:**

Der HGB-Buchwert des Verwaltungsgebäudes in Höhe von 1.958 TEUR ergibt sich aus den fortgeführten Anschaffungs- und Herstellungskosten abzüglich planmäßiger Abschreibungen. Das Gebäude wurde in den 90er-Jahren gebaut und ist abgeschrieben. Zusätzlich werden hier Sachanlagen, wie Büromaschinen und Büroeinrichtungen, mit ihrem Nennwert von 3.590 TEUR bilanziert.

**Solvency II:**

Der Solvency II- Wert des Verwaltungsgebäudes beträgt 38.854 TEUR. Die Zeitwertermittlung erfolgt gemäß den Vorgaben des HGB alle fünf Jahre mittels eines Verkehrswertgutachtens, welches bei externen Sachverständigen in Auftrag gegeben wird. Der Wert muss jedoch bei allen Jahresabschlüssen die aktuelle Marktlage widerspiegeln. Die Öffentliche FM GmbH prüft den Wert der Immobilie jährlich mittels einer qualitativen Einschätzung. Dabei wird unter anderem die Entwicklung des regionalen Markts für Büroimmobilien berücksichtigt. Der Teil der Sachanlagen wird wie unter HGB mit seinem Nennwert in Höhe von 3.590 TEUR angesetzt.

**Differenz:**

Die hohe Reserve von 36.896 TEUR ist Folge der Abschreibungen der Immobilien.

### Immobilien (außer zur Eigennutzung)

Posten in der Solvabilitätsübersicht	Solvency II	HGB-Buchwert	Differenz
Immobilien (außer zur Eigennutzung)	26.446 TEUR	5.469 TEUR	20.977 TEUR

Die Öffentliche Sachversicherung besitzt fünf fremdgenutzte Immobilien in Braunschweig und der Region mit einem Buchwert von 4.962 TEUR und einem Zeitwert von 16.400 TEUR. Darüber hinaus wird derjenige Anteil des Verwaltungsgebäudes, der durch die Öffentliche Lebensversicherung und Tochtergesellschaften der Öffentlichen Sachversicherung genutzt wird, dieser Position zugeordnet (20,5 %). Der Buchwert des Gebäudeteils beläuft sich auf 506 TEUR, der Zeitwert auf 10.046 TEUR.

**HGB:**

Der HGB-Buchwert ergibt sich aus den fortgeführten Anschaffungs- und Herstellungskosten abzüglich planmäßiger Abschreibungen. Die Abschreibungen erfolgen linear in Abhängigkeit der anzusetzenden Nutzungsdauer der Objekte. Für den Anteil der Grundstücke an den dargestellten Werten erfolgt keine Abschreibung.

#### *Solvency II:*

Die Zeitwertermittlung erfolgt gemäß den Vorgaben des HGB alle fünf Jahre mittels Verkehrswertgutachten, die bei externen Sachverständigen in Auftrag gegeben werden. Der Wert muss jedoch bei allen Jahresabschlüssen die aktuelle Marktlage widerspiegeln. Die Öffentliche FM GmbH, eine hundertprozentige Tochtergesellschaft der Öffentlichen Sachversicherung, prüft daher jährlich mit einem vereinfachten Ertragswertverfahren die Werthaltigkeit der gutachterlichen Verkehrswerte.

#### *Differenz:*

Aufgrund der unterschiedlichen Bewertungsmethoden ergibt sich eine Reserve von 20.977 TEUR.

#### **Anteile an verbundenen Unternehmen (einschließlich Beteiligungen)**

Posten in der Solvabilitätsübersicht	Solvency II	HGB-Buchwert	Differenz
Anteile an verbundenen Unternehmen (einschließlich Beteiligungen)	34.004 TEUR	30.118 TEUR	3.885 TEUR

Im hier betrachteten Beteiligungsportfolio sind diejenigen Unternehmensbeteiligungen zusammengefasst, an denen die Öffentliche Sachversicherung zu mehr als 20 % beteiligt ist. Eine wesentliche Position ist eine Ausleihung an die Öffentliche Lebensversicherung in Form einer stillen Beteiligung. Für sie werden ein Buchwert in Höhe von 25.000 TEUR und ein Zeitwert in Höhe 23.850 TEUR ausgewiesen.

#### *HGB:*

Der Buchwert der Beteiligungen ergibt sich aus den fortgeführten Anschaffungskosten. Im Fall von dauerhaften Wertminderungen werden Abschreibungen vorgenommen. Für den Buchwert der Ausleihung an die Lebensversicherung erfolgte eine jährliche Zuschreibung bis zur Höhe des Nominalwerts von 25.000 TEUR. Die Zuschreibung ist abgeschlossen.

#### *Solvency II:*

Die Bewertung der sonstigen Beteiligungen erfolgt fallweise nach dem Ertragswert- oder dem Substanzwertverfahren. Für den Zeitwert der Ausleihung wird auf das Ergebnis einer alternativen Bewertungsmethode analog zu den nicht börsennotierten Schuldscheindarlehen und Namenspapiere abgestellt. Die Erläuterung erfolgt in Kapitel D.4 „Alternative Bewertungsmethoden“.

#### *Differenz:*

Es ergibt sich eine Reserve i. H. v. 3.885 TEUR, die aus der Differenz zwischen dem Solvency II-Wert und dem HGB-Buchwert resultiert.

#### **Aktien – nicht notiert**

Posten in der Solvabilitätsübersicht	Solvency II	HGB-Buchwert	Differenz
Aktien - nicht notiert	11.340 TEUR	9.225 TEUR	2.115 TEUR

In diesem Posten sind diejenigen Unternehmensbeteiligungen der Öffentlichen Sachversicherung zusammengefasst, deren Beteiligungsquote unter 20 % liegt.

#### *HGB:*

Der Buchwert der Beteiligungen ergibt sich aus den fortgeführten Anschaffungskosten. Im Fall von dauerhaften Wertminderungen werden Abschreibungen vorgenommen. Im Fall von sogenannten Wertaufhellungen (Wertsteigerung nach Abschreibung) erfolgt eine Zuschreibung, die jedoch die fortgeführten Anschaffungskosten nicht übersteigen darf (Niederstwertprinzip).

#### *Solvency II:*

Die Bewertung der unter „Aktien - nicht notiert“ zusammengefassten Beteiligungen erfolgt fallweise nach dem Ertragswert- oder dem Substanzwertverfahren. Eine detaillierte Erläuterung erfolgt in Kapitel D.4 „Alternative Bewertungsmethoden“.

#### *Differenz:*

Das Beteiligungsportfolio hat im Vergleich zum Vorjahr etwas an Reserve eingebüßt, was auf das deutlich höhere Zinsniveau, welches einen bedeutenden Bewertungsparameter im Ertragswertverfahren darstellt, zurückzuführen ist. Es weist aber dennoch eine Reserve in Höhe von 2.115 TEUR auf.

## Anleihen

Posten in der Solvabilitätsübersicht	Solvency II	HGB-Buchwert	Differenz
Staatsanleihen	34.602 TEUR	48.042 TEUR	-13.440 TEUR
Unternehmensanleihen*	61.325 TEUR	73.141 TEUR	-11.816 TEUR
<b>Gesamt</b>	<b>95.927 TEUR</b>	<b>121.183 TEUR</b>	<b>-25.255 TEUR</b>

\* Covered Bonds und Pfandbriefe

Die Öffentliche Sachversicherung allokiert im Sicherheitsportfolio Anleihen mit einem Buchwert in Höhe von 121.183 TEUR und einem Zeitwert in Höhe von 95.927 TEUR. Es handelt sich um Staatsanleihen, Pfandbriefe und gedeckte Schuldverschreibungen (Covered Bonds).

### HGB:

In der Regel wird der Wert zum Kaufzeitpunkt als Buchwert angesetzt. Weicht dieser Wert vom Nominal (Rückzahlungswert zum Fälligkeitsdatum der Anleihen) ab, so erfolgt für Schuldscheindarlehen und Namenspapiere eine Zu- oder Abschreibung bis zur Höhe des Nominals zum Zeitpunkt der Fälligkeit / Tilgung.

### Solvency II:

Für die Inhaberschuldverschreibungen wird der Börsenkurs angesetzt. Für Schuldscheindarlehen und Namenspapiere kann nicht direkt auf Börsenwerte zurückgegriffen werden, da diese dort nicht gehandelt werden. Die Öffentliche Sachversicherung verwendet ein eigenes Bewertungsmodell mit dem Ziel, möglichst marktnahe Zeitwerte abzubilden. Die Erläuterung erfolgt in Kapitel D.4 „Alternative Bewertungsmethoden“.

### Differenz:

Für die Anleihen besteht eine Last in Höhe von -25.255 TEUR, die sich als Differenz zwischen dem Solvency II-Wert und dem HGB-Buchwert ergibt. Das deutlich gestiegene Zinsniveau und die gestiegenen Risikoprämien haben im Gegensatz zu den vorherigen Jahren zu einer negativen Wertentwicklung und einer rückläufigen Reservesituation geführt.

## Organismen für gemeinsame Anlagen

Posten in der Solvabilitätsübersicht	Solvency II	HGB-Buchwert	Differenz
Brunswick SICAV-SIF	108.002 TEUR	53.930 TEUR	54.072 TEUR
Sonstige Positionen	636.333 TEUR	613.412 TEUR	22.921 TEUR
<b>Gesamt</b>	<b>744.335 TEUR</b>	<b>667.343 TEUR</b>	<b>76.993 TEUR</b>

Zum größten Teil beinhaltet dieser Posten zum einen das Ertragsportfolio, welches im Masterfonds „OESB“ allokiert ist. Zum anderen handelt es sich um die Brunswick GPE SICAV-SIF (im Folgenden: Brunswick genannt). Es handelt sich um eine Investmentgesellschaft nach luxemburgischem Recht, welche mit dem Ziel gegründet wurde, ein globales Private Equity Portfolio aufzubauen und zu verwalten (nicht börsennotierte Unternehmensbeteiligungen). Die Öffentliche Lebens- und Sachversicherung halten an der Brunswick 100 % der Anteile.

### HGB und Solvency II:

Die handelsrechtliche Bilanzierung des Masterfonds erfolgt mit den fortgeführten Anschaffungskosten. Diese bestimmen sich aus den Marktwerten zum jeweiligen Zeitpunkt des Erwerbs der Fondsanteile. Der Zeitwert von Investmentfonds ergibt sich in der Regel aus dem von den Fondsgesellschaften ausgewiesenen Fondswert. Für den Masterfonds „OESB“ erfolgt der Ausweis des Fondswerts durch die zuständige Kapitalverwaltungsgesellschaft Warburg Invest AG. Der Buchwert der Brunswick ergibt sich aus den fortgeführten Anschaffungskosten. Der angesetzte Zeitwert der Gesellschaft ergibt sich aus dem von der Gesellschaft gemäß den regulatorischen Vorgaben ausgewiesenen Nettoinventarwert / Fondswert, wobei eine Prüfung durch Wirtschaftsprüfer und die zuständige Kapitalverwaltungsgesellschaft (Apex, seit dem 01.07.2022 Hauck & Aufhäuser Alternative Investment Services S. A.) erfolgt. Der Zeitwert variiert in Folge von Bewertungsänderungen der von der Gesellschaft gehaltenen (Dach-)Fonds.

### Differenz:

In Abhängigkeit von der Entwicklung an den Kapitalmärkten und der Zusammensetzung von Investmentfonds unterliegt der Wert des Masterfonds börsentäglichen Änderungen. Die trotz des herausfordernden Kapitalmarktjahres 2022 weiterhin positive Gesamtreserve von 76.993 TEUR ist auf die positive Entwicklung der Investmentgesellschaft Brunswick zurückzuführen.

### Vermögenswerte für index- und fondsgebundene Verträge

Posten in der Solvabilitätsübersicht	Solvency II	HGB-Buchwert	Differenz
Vermögenswerte für index- und fondsgebundene Verträge	1.870 TEUR	1.870 TEUR	0 TEUR

#### HGB:

Unter den Vermögenswerten für index- und fondsgebundene Verträge wird, die aus einem Rückversicherungsvertrag mit der Öffentlichen Lebensversicherung abzusichernde Überschussbeteiligung erfasst, die in Kapitalanlagen zu Marktwerten in Höhe von 1.870 TEUR angesetzt wird.

#### Solvency II:

Da die zur Bedeckung der Verpflichtungen gehaltene Kapitalanlage bereits unter HGB zu Marktwerten angesetzt wird, wurde unter Solvency II keine Umbewertung vorgenommen.

#### Differenz:

Es ergeben sich keine Bewertungsunterschiede.

### Darlehen und Hypotheken

Posten in der Solvabilitätsübersicht	Solvency II	HGB-Buchwert	Differenz
Darlehen und Hypotheken an Privatpersonen	347 TEUR	347 TEUR	0 TEUR

#### HGB und Solvency II:

Für die Bewertung der Darlehen und Hypotheken an Privatpersonen wird sowohl für den Buch- als auch für den Zeitwert der Darlehensbetrag angesetzt. Sämtliche Positionen sind seitens der Schuldner kurzfristig kündbar, so dass auf eine Marktbewertung verzichtet wird.

#### Differenz:

Es ergeben sich keine Bewertungsunterschiede.

### Einforderbare Beträge aus Rückversicherungsverträgen

Posten in der Solvabilitätsübersicht	Solvency II	HGB-Buchwert	Differenz
Einforderbare Beträge aus Rückversicherungsverträgen	103.500 TEUR	145.993 TEUR	-42.493 TEUR

#### HGB:

Ausgewiesen wird der Anteil der Rückversicherer an den versicherungstechnischen Rückstellungen und der Saldo aus Abrechnungsforderungen und -verbindlichkeiten. Die Anteile für das in Rückdeckung gegebene Geschäft wurden anhand der bestehenden Rückversicherungsverträge ermittelt. Die Rückversicherung wirkt in der zukünftigen Auszahlung von Schäden für das Versicherungsunternehmen entlastend, so dass dieser Posten i. d. R. die Bruttorekstellungen verringert oder alternativ auf der Aktivseite eine Forderung gegenüber den Rückversicherern bilanziert wird.

#### Solvency II:

Unter Solvency II werden ebenfalls die Anteile der Rückversicherer an den versicherungstechnischen Rückstellungen bilanziert. Die Bewertung der einforderbaren Beträge aus Rückversicherungsverträgen erfolgt nach denselben Anforderungen und Grundsätzen wie für die versicherungstechnischen Rückstellungen, die in Kapitel D.2.1 „Wert der versicherungstechnischen Rückstellungen und Beschreibung der Bewertungsmethoden“ beschrieben werden. Die einforderbaren Beiträge aus Rückversicherung werden auf Basis der Differenz zwischen Brutto- und Netto-Best Estimates der Schaden-, Prämien- und Rententrückstellung (zzgl. der saldierten Abrechnungsforderungen und -verbindlichkeiten) ermittelt und enthalten implizit die gestellte Depotverbindlichkeit.

Zusätzlich werden die Abrechnungsforderungen aus dem saG mit ihrem HGB-Wert, saldiert mit den Abrechnungsverbindlichkeiten, zu den jeweiligen einforderbaren Beträgen aus Rückversicherungsverträgen hinzugezählt (Wert 31.12.2022: -2.641 TEUR saldiert). Dies ist möglich, da es sich hierbei um keine überfälligen Forderungen handelt. Diese werden im ersten Folgejahr standardmäßig mit den Rückversicherern abgerechnet. Darüber hinaus bestehen keine Forderungen gegenüber Rückversicherern.

*Differenz:*

Die Differenz zwischen dem Solvency II-Wert und dem HGB-Buchwert in Höhe von -42.493 TEUR ergibt sich durch die unterschiedlichen Bewertungsgrundsätze zwischen HGB und Solvency II. Während unter HGB nach dem Vorsichtsprinzip bilanziert wird, werden die einforderbaren Beträge aus Rückversicherungsverträgen unter Solvency II auf Best Estimate Basis ohne Sicherheitspuffer gebildet und diskontiert erfasst.

**Depotforderungen**

Posten in der Solvabilitätsübersicht	Solvency II	HGB-Buchwert	Differenz
Depotforderungen	16 TEUR	16 TEUR	0 TEUR

*HGB:*

Unter diesem Posten werden die Depotforderungen gegenüber der Deutschen Kernreaktor Versicherungsgemeinschaft erfasst und zum Nennwert angesetzt. Per 31.12.2022 beträgt dieser 16 TEUR.

*Solvency II:*

Da die Depotforderungen gegenüber der Deutschen Kernreaktor Versicherungsgemeinschaft kurzlaufend sind, werden diese ebenfalls unter Solvency II mit dem HGB-Nennwert in Höhe von 16 TEUR angesetzt.

*Differenz:*

Es ergeben sich keine Bewertungsunterschiede.

**Forderungen gegenüber Versicherungen und Vermittlern**

Posten in der Solvabilitätsübersicht	Solvency II	HGB-Buchwert	Differenz
Forderungen gegenüber Versicherungen und Vermittlern	3.931 TEUR	4.030 TEUR	-98 TEUR

*HGB:*

Unter diesem Posten werden kurzfristige und überfällige sowie nicht überfällige Forderungen gegenüber Versicherungsnehmern erfasst. Diese Forderungen werden aufgrund ihrer kurzfristigen Laufzeit handelsrechtlich zum Nennwert bilanziert. Per 31.12.2022 beträgt dieser 4.030 TEUR. Es wurden Pauschalwertberichtigungen vorgenommen.

*Solvency II:*

Bei den Forderungen gegenüber Versicherungsnehmern handelt es sich um kurzfristige und überfällige Forderungen mit einer Laufzeit von weniger als 12 Monaten, für die kein aktiver Markt existiert und bei denen die Höhe und der Zeitpunkt der Zahlungen bekannt sind. Aus diesem Grund wird als alternative marktübliche Methode der HGB-Nennwert in Höhe von 3.931 TEUR angesetzt. Zur Berücksichtigung von Ausfallrisiken wurden Pauschalwertberichtigungen analog HGB vorgenommen.

Die Forderungen gegenüber Versicherungsnehmern enthalten keine zukünftigen Prämien, da diese in der Solvabilitätsübersicht an anderer Stelle *in den Prämienrückstellungen (PVFP)* eingehen. Für Forderungen gegenüber Versicherungsunternehmen und Vermittlern mit kurzfristiger Laufzeit wird der HGB-Wert übernommen, da hier kein festgelegter Zinssatz vorhanden ist. Die nicht überfälligen Forderungen werden für Solvency II umgebucht und saldiert mit den nicht überfälligen Verbindlichkeiten in den versicherungstechnischen Rückstellungen berücksichtigt.

*Differenz:*

Es ergeben sich Bewertungsunterschiede in Höhe von -98 TEUR aufgrund der Umbuchung der nicht überfälligen Forderungen.

**Forderungen (Handel, nicht Versicherung)**

Posten in der Solvabilitätsübersicht	Solvency II	HGB-Buchwert	Differenz
Forderungen (Handel, nicht Versicherung)	13.295 TEUR	13.295 TEUR	0 TEUR

*HGB:*

Unter diesem Posten werden verschiedene Forderungen, die nicht direkt mit den Versicherungsnehmern, Vermittlern oder Rückversicherern in Zusammenhang stehen, erfasst. Die Forderungen wurden mit einem HGB-Nennwert bilanziert. Per 31.12.2022 beträgt dieser 13.295 TEUR.

#### *Solvency II:*

Da diese Forderungen nur kurzlaufend sind, werden sie unter Solvency II ebenfalls mit dem HGB-Nennwert in Höhe von 13.295 TEUR erfasst.

#### *Differenz:*

Es ergeben sich keine Bewertungsunterschiede.

#### **Zahlungsmittel und Zahlungsmitteläquivalente, Einlagen außer Zahlungsmitteläquivalente**

Posten in der Solvabilitätsübersicht	Solvency II	HGB-Buchwert	Differenz
Zahlungsmittel und Zahlungsmitteläquivalente	3.650 TEUR	3.650 TEUR	0 TEUR
Einlagen außer Zahlungsmitteläquivalente	21.000 TEUR	21.000 TEUR	0 TEUR
<b>Gesamt</b>	<b>24.650 TEUR</b>	<b>24.650 TEUR</b>	<b>0 TEUR</b>

#### *HGB und Solvency II:*

An dieser Stelle werden die Positionen auf den Girokonten (Zahlungsmittel und Zahlungsmitteläquivalente) und den Tagesgeldern (Einlagen außer Zahlungsmitteläquivalente) unterschieden. Die Einlagen werden sowohl zu Buch- als auch zu Zeitwerten mit ihrem Nominalwert erfasst. Per 31.12.2022 beläuft sich dieser auf 24.650 TEUR.

#### *Differenz:*

Es ergeben sich keine Bewertungsunterschiede.

#### **Sonstige nicht an anderer Stelle ausgewiesene Vermögenswerte**

Posten in der Solvabilitätsübersicht	Solvency II	HGB-Buchwert	Differenz
Sonstige nicht an anderer Stelle ausgewiesene Vermögenswerte	1.260 TEUR	3.700 TEUR	-2.440 TEUR

#### *HGB:*

Unter diesem Posten werden andere Vermögensgegenstände, Vorräte und sonstige aktive Rechnungsabgrenzungsposten mit dem HGB-Buchwert erfasst. Per 31.12.2022 beträgt dieser 3.700 TEUR.

#### *Solvency II:*

Im Gegensatz zur HGB-Bewertung werden unter Solvency II keine abgegrenzten Zinsen bzw. Agien angesetzt, da diese als Stückzins im Marktwert der Anleihen enthalten sind. Für die anderen Vermögenswerte gilt: Da diese Vermögenswerte keine mittel- oder -längerfristigen Zahlungsströme generieren, werden diese mit den HGB-Buchwerten angesetzt. Per 31.12.2022 beträgt dieser 1.260 TEUR.

#### *Differenz:*

Die Differenz zwischen dem Solvency II-Wert und dem HGB-Buchwert in Höhe von -2.440 TEUR entsteht durch die Vermeidung einer Doppelzählung der abgegrenzten Zinsen und Agien unter Solvency II.

#### **D.1.2 Erläuterung der Bewertungsunterschiede**

Für die Aufstellung der Solvabilitätsübersicht werden für die Öffentliche Sachversicherung dieselben Werte angesetzt wie bei der Zeitwertermittlung für den HGB-Jahresabschluss.

Die Vorgaben zu Solvency II, insb. die DVO, sehen IFRS als Standard in der Bewertungsmethodik an. Als Erleichterung für Unternehmen, die nicht nach IFRS bilanzieren, werden jedoch auch Bewertungsmethoden zugelassen, die von diesem Standard abweichen. Artikel 9 Abs. 4 der DVO eröffnet mit Verweis auf die Verhältnismäßigkeit (2009/138/EG, Art. 29, Abs. 4) die Möglichkeit, abweichend von den internationalen Rechnungslegungsstandards (IFRS) Bewertungsmethoden der nationalen Rechnungslegung anzuwenden. Eine zusätzliche Bewertung der Vermögensgegenstände nach IFRS wäre für Unternehmen der Größenordnung der Öffentlichen Versicherung Braunschweig mit unverhältnismäßig hohem Aufwand verbunden. Da auch für HGB-Zwecke vorwiegend marktgängige Zeitwerte ermittelt werden, steht der zu erwartende Bewertungsunterschied unter Proportionalitätsaspekten in keinem sinnvollen Verhältnis zum Zusatzaufwand. Es wird regelmäßig nachgewiesen, dass es durch diesen Ansatz nicht zu wesentlichen Bewertungsunterschieden kommt.

## D.2 Versicherungstechnische Rückstellungen

### D.2.1 Wert der versicherungstechnischen Rückstellungen und Beschreibung der Bewertungsmethoden

Gemäß § 75 VAG sind Versicherungsunternehmen dazu verpflichtet, für sämtliche Versicherungsverpflichtungen gegenüber Versicherungsnehmern und Anspruchsberechtigten versicherungstechnische Rückstellungen zu bilden. Diese sind auf vorsichtige, verlässliche und objektive Art und Weise zu berechnen. Die versicherungstechnischen Rückstellungen setzen sich aus Prämienrückstellungen, Schadenrückstellungen, Rentenrückstellungen und der Risikomarge zusammen.

Der Best Estimate der versicherungstechnischen Rückstellungen nach Art der Nichtlebensversicherung setzt sich ebenfalls aus einem Best Estimate für Schadenrückstellungen, Rentenrückstellungen und Prämienrückstellungen sowie der Risikomarge zusammen. Die Risikomarge wirkt sich dabei erhöhend auf die versicherungstechnischen Rückstellungen aus. Der Best Estimate bezeichnet den Barwert der zukünftigen Zahlungsströme (Cashflows). Die erwarteten Zahlungsströme werden dabei mittels der von EIOPA veröffentlichten maßgeblichen risikofreien Zinskurve (Euroswap-Kurve) diskontiert.

Per 31.12.2022 beläuft sich die Summe der diskontierten Best Estimate-Rückstellungen aus Prämien-, Schaden- und Rentenrückstellungen auf 229.985 TEUR (brutto) und die Risikomarge auf 20.979 TEUR. Eine zusätzliche Risikomarge von 26 TEUR wird zudem durch den lediglich im Prämienrisiko relevanten Elementarschaden-Solidaritätspool (siehe Kapitel C.1.3) erzeugt. Insgesamt betragen die Best Estimate-Rückstellungen damit 250.990 TEUR. Die detaillierten Werte (exkl. Elementarschaden-Solidaritätspool) sind in der folgenden Tabelle dargestellt.

Line of Business	BE Prämienrst.	BE Schadenrst.	BE Rentenrst.	BE-Gesamt	Risikomarge
Haftpflicht	-889 TEUR	25.997 TEUR		25.108 TEUR	1.085 TEUR
Einkommen	-1.211 TEUR	7.783 TEUR		6.572 TEUR	534 TEUR
Kraftfahrt-Haftpflicht	1.937 TEUR	89.519 TEUR		91.456 TEUR	1.782 TEUR
Sonstige Kraftfahrt	-2.761 TEUR	10.979 TEUR		8.219 TEUR	1.975 TEUR
Feuer u. Sach	35.776 TEUR*	51.997 TEUR		87.773 TEUR	15.471 TEUR
Rechtsschutz	0 TEUR	3.783 TEUR		3.783 TEUR	66 TEUR
Sonstige	497 TEUR	318 TEUR		816 TEUR	43 TEUR
Transport u. Luftfahrt	44 TEUR	7 TEUR		51 TEUR	7 TEUR
Kranken (NL)			3.975 TEUR	3.975 TEUR	7 TEUR
Leben (NL)			18.591 TEUR	18.591 TEUR	9 TEUR
Kredit und Kaution	1 TEUR	0 TEUR		1 TEUR	0 TEUR
<b>Gesamt</b>	<b>33.395 TEUR</b>	<b>190.384 TEUR</b>	<b>22.566 TEUR</b>	<b>246.344 TEUR</b>	<b>20.979 TEUR**</b>

\*inkl. Saldo aus nicht überfälligen Forderungen und Verbindlichkeiten i. H. v. 16.359 TEUR

\*\*zzgl. 26 TEUR Risikomarge für Elementarschaden-Solidaritätspool (insgesamt: 21.005 TEUR)

#### Prämienrückstellungen

Prämienrückstellungen ergeben sich als Saldo aus dem Barwert zukünftiger Prämien und dem Barwert der Verpflichtungen (inkl. Kosten). Der Barwert der Verpflichtungen bezieht sich dabei auf zukünftig eintretende Schadenfälle aus Verträgen, die zum Bilanzstichtag bindend sind. Bei auskömmlichem Geschäft können somit negative Prämienrückstellungen entstehen. Zukünftiges Neu- oder Ersatzgeschäft ist nicht zu berücksichtigen.

Die Bewertung der Prämienrückstellungen basiert gemäß dem EIOPA-Vereinfachungsansatz auf einer vereinfachten Methode. Für jeden Geschäftsbereich findet die Formel auf Basis einer geschätzten Schaden-Kosten-Quote (Combined Ratio) und den erwarteten zukünftigen Prämieinnahmen Anwendung.

Die diskontierten Brutto-Prämienrückstellungen werden in der Solvabilitätsübersicht um die nicht überfälligen Forderungen und Verbindlichkeiten gegenüber Versicherungsnehmern und Vermittlern ergänzt.

## Schadenrückstellungen

Schadenrückstellungen bedecken die Verpflichtungen aus bereits eingetretenen Schäden zu Verträgen, die vor dem oder zum Bilanzstichtag bestanden haben inkl. noch nicht anerkannter bzw. unbekannter Schadensfälle. Dabei spielt es keine Rolle, ob die Schäden bereits gemeldet wurden. Die Ermittlung des Best Estimates für Schadenrückstellungen (exkl. Renten) erfolgt für die wesentlichen Versicherungssparten der Öffentlichen Sachversicherung (z. B. Wohngebäudeversicherung) auf Basis von Abwicklungsdreiecken für Schadenzahlungen und Schadenaufwendungen. Diese Dreiecke beinhalten historische Schadenzahlungen bzw. -aufwände je Schaden- und Entwicklungsjahr. Mittels anerkannter versicherungsmathematischer Methoden, insbesondere sogenannter Development Factor Models wie dem Chain-Ladder-Verfahren, werden für jedes Schadenjahr die erwarteten Endschadenstände (Ultimates) geschätzt. Die Best Estimate-Rückstellungen ergeben sich anschließend für jedes Anfalljahr als Differenz der berechneten Ultimates und der bisherigen Zahlungen. Die Cashflows ergeben sich für jede Sparte auf Basis der mit Hilfe der Abwicklungsdreiecke ermittelten Abwicklungsfaktoren und den daraus resultierenden Auszahlungsmustern.

Im Zuge der gravierenden Inflationsentwicklungen des Geschäftsjahres 2022 und des voraussichtlich mittelfristig noch erhöhten Inflationsniveaus wurde per 31.12.2022 ein zusätzlicher Aufschlag zur Berücksichtigung der prognostizierten Überinflation in die Berechnungen der erwarteten projizierten Cashflows mit einbezogen. Dieser wurde auf die Sparten Kraftfahrt-Haftpflicht, Allgemeine Haftpflicht, Verbundene Wohngebäude und Verbundene Hausrat angewendet. Zur Ermittlung wird vorab keine Bereinigung der bestehenden Dreiecke um die historisch enthaltene Inflation durchgeführt. Die Reservierung findet zunächst wie oben beschrieben auf den unbereinigten Dreiecken statt, wodurch die historisch enthaltene Inflation in den resultierenden Cashflows fortgeschrieben wird. Das Delta zwischen mittlerer historischer und geschätzter zukünftiger Schadeninflation wird abschließend zur Erhöhung der Cashflows verwendet, die dann mit der risikofreien Zinsstrukturkurve diskontiert werden.

Die nicht wesentlichen Versicherungssparten (z. B. Kraftfahrt-Schutzbrief oder Teile des übernommenen Geschäfts) haben aktuell einen Anteil von 1,31 % an den gesamten versicherungstechnischen Brutto-Rückstellungen der Öffentlichen Sachversicherung. Für diese Sparten werden vereinfachend sowohl brutto als auch netto die versicherungstechnischen Schadenrückstellungen gemäß HGB-Jahresabschluss als Best Estimate-Rückstellungen angesetzt.

## Rentenrückstellungen

Rentenrückstellungen werden für zukünftige Rentenzahlungsverpflichtungen aus der Allgemeinen Unfall- bzw. Haftpflicht- und Kraftfahrthaftpflichtversicherung gebildet. Sie sind in den oben beschriebenen Abwicklungsdreiecken nicht vorhanden und werden getrennt bewertet. Die Best Estimates der garantierten Leistungen werden nach einem vereinfachten Verfahren entsprechend der Risikostruktur berechnet. In der Bewertung für Solvabilitätszwecke sind realitätsnahe Annahmen zu treffen. Deshalb sind für die Berechnung der zukünftigen Rentencashflows im Rahmen der verwendeten Sterbetafel (DAV 2006 HUR, 2. Ordnung) keine Sicherheitszuschläge enthalten. Die Rentencashflows werden mit der maßgeblichen risikofreien Zinsstrukturkurve diskontiert. Noch nicht anerkannte Rentenfälle fließen in die zuvor beschriebene Analyse zu den Schadenrückstellungen mit ein und werden damit ebenfalls berücksichtigt.

## Risikomarge

Die Risikomarge ist ein Bestandteil der versicherungstechnischen Rückstellungen. Sie dient als Aufschlag auf die Best Estimate-Rückstellungen der Gewährleistung, dass der Wert der versicherungstechnischen Rückstellungen dem Wert entspricht, den Versicherungs- und Rückversicherungsunternehmen erwartungsgemäß benötigen würden, um die Versicherungs- und Rückversicherungsverpflichtungen bei einer Bestandsübertragung übernehmen und erfüllen zu können.

Die konkrete Ausgestaltung der Bewertung der Risikomarge ist grundsätzlich in Art. 37 DVO formuliert und wird mit dem Kapitalkostenansatz (CoC) mit einer CoC-Rate von 6 % berechnet. Innerhalb dieses Ansatzes findet die Bewertung anhand einer vereinfachten Methode, entsprechend der durch EIOPA vorgegebenen „Leitlinie zur Bewertung von versicherungstechnischen Rückstellungen“, statt. Diese vereinfachte Methode basiert auf der Ermittlung von Näherungswerten für die Teilrisiken innerhalb der Berechnung der zukünftigen Solvenzkapitalanforderungen. Hier werden die Teilrisiken operationelles Risiko, Ausfallrisiko und versicherungstechnisches Risiko (Nichtleben, Kranken, Leben) mittels jeweils geeigneten Risikotreibern in die Zukunft projiziert.

Die Risikomarge beträgt per 31.12.2022 insgesamt 21.005 TEUR.



## D.2.2 Grad der Unsicherheit

Der Wert der versicherungstechnischen Rückstellungen ist insoweit mit Unsicherheiten behaftet, als dass sich die Zahlungsströme aufgrund unvorhersehbarer Ereignisse abweichend von den zugrunde gelegten Annahmen entwickeln können. Die Projektionen der Cashflows enthalten Annahmen für die Abwicklung der offenen Schadensfälle, die ihrerseits Unsicherheiten und Schwankungen, vornehmlich aus Spätschäden, falsch eingeschätzten Schäden, unvorhersehbaren Erhöhungen von Schadenregulierungskosten, Änderungen in der Rechtsprechung sowie einer längeren Auszahlungsdauer als prognostiziert unterliegen. Zusätzlich wird mit einem prognostizierten, aus der Vergangenheit abgeleiteten Stornoverhalten der Versicherungsnehmer, in der Modellierung der Prämienrückstellungen eine Annahme getroffen, die zusätzlich zu einer Unsicherheit der Werte der versicherungstechnischen Rückstellungen beitragen könnte. Es wird im Rahmen der SCR-Berechnung ein Reserverisiko angesetzt, welches die Schwankungen in den Schadenrückstellungen durch die prognostizierten Best Estimate-Schätzungen berücksichtigen soll.

### Inflation 2022:

Nach der Corona-Pandemie ist im Zuge des Ukraine-Kriegs die stark angestiegene Inflation in 2022 als Treiber hinzugekommen, der insbesondere die Schätzung der Schadenrückstellungen in Bezug auf Höhe und Dauer wesentlich beeinflussen kann. Die Inflationsannahmen und die methodische Vorgehensweise der Inflationsmodellierung wurden zwischen dem verantwortlichen Fachbereich, der VMF und mit dem Wirtschaftsprüfer abgestimmt. Das aktuelle Kapitalmarktumfeld mit der stark gestiegenen Euro-Swap-Kurve hat andererseits einen positiven Effekt, der deutlich verringert auf die versicherungstechnischen Rückstellungen wirkt. Somit hat das geänderte Kapitalmarktumfeld keinen nennenswerten Einfluss auf die Höhe selbst, erschwert jedoch die Genauigkeit der Schätzung und erhöht den Grad der Unsicherheit leicht.

Darüber hinaus können Unsicherheiten in den gewählten Methoden zur Bestimmung des Best Estimate-Rückstellungen aufgrund unvollkommener Daten sowie Vereinfachungen in den Methoden resultieren. Die dargestellten Vereinfachungen werden durch die VMF bewertet und als unwesentlich in Bezug auf die korrekte Einschätzung der versicherungstechnischen Rückstellungen beurteilt und als zulässig erachtet. Zusätzlich wird zur Berücksichtigung dieser Unsicherheiten ein Sicherheitsaufschlag, in Form der Risikomarge, auf die versicherungstechnischen Rückstellungen addiert, der die Eigenmittel entsprechend verringert.

## D.2.3 Erläuterung der Bewertungsunterschiede

Grundsätzlich ist in Bezug auf die Bewertungsunterschiede zu allen nachfolgend genannten Rückstellungen festzuhalten, dass unter HGB eine rückblickende Betrachtung auf die Daten (Buchwerte) erfolgt, während unter Solvency II eine vorausschauende Analyse (Marktwerte) durchgeführt wird. Versicherungstechnische Rückstellungen werden nach HGB nach dem Vorsichtsprinzip gebildet und nominal ausgewiesen. Die Rückstellungen nach Solvency II stellen hingegen eine marktkonsistente Bewertung dar. Aufgrund fehlender Marktpreise für versicherungstechnische Rückstellungen werden die Marktwerte auf Basis versicherungsmathematischer Methoden geschätzt.

Weitere Unterschiede zeigen sich im Einzelnen wie folgt:

### **Prämienrückstellungen**

Für die Prämienrückstellungen unter Solvency II gibt es im HGB-Abschluss kein direktes Äquivalent. In der HGB-Rechnungslegung finden die Prämienrückstellungen in der Zusammenfassung des Abgrenzungspostens „Beitragsüberträge“ und ggf. der Position „Drohverlustrückstellungen“ eine teilweise Entsprechung.

#### *HGB:*

Die Beitragsüberträge nach HGB entsprechen dem Prämienanteil, der ertragsmäßig einem Zeitpunkt nach dem Bilanzstichtag zuzuordnen ist (§ 341e Abs. 2 Nr. 1 HGB i. V. m. § 24 RechVersV). Der berücksichtigte Zeitabschnitt reicht bis zur nächsten Fälligkeit einer Prämienzahlung. Die Ermittlung des Abgrenzungsbedarfs erfolgt gem. § 24 RechVersV grundsätzlich zeitanteilig. Die mit den zeitanteilig noch nicht verdienten Prämien verbundenen zukünftigen Aufwendungen werden bei der Berechnung nicht berücksichtigt.

#### *Solvency II:*

Der Best Estimate der Prämienrückstellungen entspricht hingegen Rückstellungen für zukünftige Schäden aus Verträgen, die zum Bilanzstichtag bereits juristisch im Bestand waren. Der betrachtete Zeitabschnitt liegt somit in den zukünftigen Perioden

und reicht bis zum Ablauf eines Vertrages. Bei der Berechnung der Prämienrückstellungen sind sämtliche Aufwendungen zu berücksichtigen, die bei der Bedienung der zukünftigen Versicherungsverpflichtungen anfallen. Die Prämienrückstellungen werden zudem mit der maßgeblichen risikolosen Zinsstrukturkurve diskontiert.

### Schadenrückstellungen

Die versicherungstechnischen Brutto-Rückstellungen (exkl. Renten) betragen gemäß HGB-Jahresabschluss in Summe 286.082 TEUR (172.593 TEUR netto) und liegen damit über der Summe der diskontierten Best Estimate-Rückstellungen. Eine Übersicht der Schadenrückstellungen stellt die folgende Tabelle dar.

Line of Business	Schadenrückstellungen (exkl. Renten)					
	Brutto			Netto		
	Best Estimate (Solvency II)	Jahresabschluss (HGB)	Differenz	Best Estimate (Solvency II)	Jahresabschluss (HGB)	Differenz
Haftpflicht	25.997 TEUR	29.244 TEUR	-3.247 TEUR	16.185 TEUR	18.122 TEUR	-1.937 TEUR
Einkommen	7.783 TEUR	18.508 TEUR	-10.725 TEUR	5.630 TEUR	14.092 TEUR	-8.462 TEUR
Kraftfahrthaftpflicht	89.519 TEUR	147.338 TEUR	-57.819 TEUR	39.367 TEUR	77.855 TEUR	-38.488 TEUR
sonstige Kraftfahrt	10.979 TEUR	15.060 TEUR	-4.080 TEUR	10.980 TEUR	15.057 TEUR	-4.077 TEUR
Feuer und Sach	51.997 TEUR	71.824 TEUR	-19.828 TEUR	31.821 TEUR	43.358 TEUR	-11.537 TEUR
Rechtsschutz	3.783 TEUR	3.783 TEUR	0 TEUR	3.783 TEUR	3.783 TEUR	0 TEUR
sonstige	318 TEUR	318 TEUR	0 TEUR	318 TEUR	318 TEUR	0 TEUR
Transport und Luftfahrt	7 TEUR	7 TEUR	0 TEUR	7 TEUR	7 TEUR	0 TEUR
Kredit und Kaution	0 TEUR	0 TEUR	0 TEUR	0 TEUR	0 TEUR	0 TEUR
<b>Gesamt</b>	<b>190.384 TEUR</b>	<b>286.082 TEUR</b>	<b>-95.699 TEUR</b>	<b>108.092 TEUR</b>	<b>172.593 TEUR</b>	<b>-64.501 TEUR</b>

Bei den nicht wesentlichen Versicherungssparten des selbst abgeschlossenen Geschäfts und des übernommenen Geschäfts entspricht der Brutto- und Netto-Best Estimate den Brutto- bzw. Netto-Schadenrückstellungen (exkl. Spätschadenpauschalen) gemäß HGB-Jahresabschluss.

#### HGB:

Die HGB-Schadenrückstellungen werden nach HGB-Rechnungslegungsvorschriften bilanziert. Eingetretene Schäden werden dabei auf Einzelschadenbasis unter Berücksichtigung von Reserverichtlinien und des Vorsichtsprinzips bewertet. Die auf diese Weise ermittelten Rückstellungen fließen direkt in den Jahresabschluss ein. Rückstellungen für Incurred But Not Reported (IBNR) und Incurred But Not Enough Reserved (IBNER) Schäden werden auf Basis von Vergangenheitsdaten gebildet. Für interne Schadenregulierungskosten werden die HGB-Rückstellungen gemäß den geltenden nationalen Rechnungslegungsvorschriften bestimmt. Handelsrechtlich wird keine Diskontierung der Schadenrückstellungen vorgenommen.

#### Solvency II:

Der Best Estimate der Schadenrückstellungen nach Solvency II wird hingegen, wie in Kapitel D.2.1 „Wert der versicherungstechnischen Rückstellungen und Beschreibung der Bewertungsmethoden“ beschrieben, auf Basis aggregierter Anfalljahre bestimmt. Die Berechnung liefert eine marktkonsistente Schätzung zukünftiger Zahlungsströme für bereits eingetretene Versicherungsfälle. Die Schätzung enthält keine Risikomarge. Die ermittelten Cashflows werden mit der maßgeblichen risikofreien Zinsstrukturkurve diskontiert.

### Rentenrückstellungen

Die Rückstellungen für Renten betragen im HGB-Jahresabschluss in Summe 38.294 TEUR brutto (3.082 TEUR netto) und liegen damit, sowohl brutto als auch netto, über dem Best Estimate. Die Werte sind im Detail in der folgenden Tabelle dargestellt.

	Rentenrückstellungen					
	Brutto			Netto		
Line of Business	Best Estimate (Solvency II)	Jahresabschluss (HGB)	Differenz	Best Estimate (Solvency II)	Jahresabschluss (HGB)	Differenz
Kranken (NL)	3.975 TEUR	6.296 TEUR	-2.322 TEUR	1.142 TEUR	1.559 TEUR	-417 TEUR
Leben (NL)	18.591 TEUR	31.998 TEUR	-13.407 TEUR	959 TEUR	1.523 TEUR	-564 TEUR
<b>Gesamt</b>	<b>22.566 TEUR</b>	<b>38.294 TEUR</b>	<b>-15.728 TEUR</b>	<b>2.101 TEUR</b>	<b>3.082 TEUR</b>	<b>-981 TEUR</b>

#### HGB und Solvency II:

Im Jahresabschluss sind Alterungsrückstellungen und Rentenfälle mit ihrem Rentendeckungskapital berücksichtigt, welches mit den Rechnungsgrundlagen 1. Ordnung berechnet wird. In dieser Bewertung gilt das Vorsichtsprinzip, weshalb die hierfür genutzte Sterbetafel 1. Ordnung (DAV 2006 HUR-Grundtafel für die Altersverschiebung) Sicherheitszuschläge enthält. Zudem wird zur Diskontierung der Rechnungszins verwendet und nicht, wie bei der Best Estimate-Bewertung, die risikofreie Zinskurve.

#### Risikomarge

Unter HGB ist keine vergleichbare Größe vorhanden und somit auch kein Bewertungsunterschied darzustellen.

#### Schwankungsrückstellungen, Rückstellungen für Beitragsrückerstattung oder sonstige versicherungstechnische Rückstellungen

Unter Solvency II ist keine vergleichbare Größe vorhanden und somit auch kein Bewertungsunterschied darzustellen.

#### D.2.4 LTG-Maßnahmen

Maßnahmen zur Sicherung langfristiger Garantien (LTG-Maßnahmen, im Speziellen Matching-Anpassung, Volatilitätsanpassung, vorübergehende risikolose Zinskurve und Rückstellungstransitional) finden bei der Öffentlichen Sachversicherung keine Anwendung.

#### D.2.5 Einforderbare Beiträge aus Rückversicherungsverträgen und gegenüber Zweckgesellschaften

Basierend auf den beschriebenen, eingesetzten Risikominderungstechniken werden die einforderbaren Beträge aus Rückversicherungsverträgen als Differenz der Brutto- und Netto-Best-Estimates berechnet. Der erwartete Verlust für den eventuellen Ausfall eines Rückversicherers wird über ein vereinfachtes Verfahren unter Verwendung der vorhandenen Cashflows aus der zuvor erläuterten Prämien- und Schadenrückstellungsberechnung ermittelt. Hierzu wird aus den Brutto- und Netto-Werten der jeweilige Anteil, den der Rückversicherer an den Rückstellungen trägt, ermittelt. Anschließend wird, mithilfe der Daten zu den Beteiligungen sowie Ratings der Rückversicherer, dieser Anteil im Rahmen der Anwendung der Solvency II-Standardformel berechnet.

Die Brutto-Darstellung in Kapitel D.2.1 „Wert der versicherungstechnischen Rückstellungen und Beschreibung der Bewertungsmethoden“ abzüglich der Summe der diskontierten Netto-Best Estimate-Rückstellungen aus Prämien-, Schaden- und Rentenrückstellungen stellt die einforderbaren Beiträge aus Rückversicherungsverträgen dar. Diese belaufen sich zum 31.12.2022 auf 106.141 TEUR abzgl. des Saldos aus Abrechnungsforderungen und -verbindlichkeiten in Höhe von -2.641 TEUR und betragen insgesamt 103.500 TEUR.

#### D.2.6 Änderungen der Annahmen zur Berechnung der versicherungstechnischen Rückstellungen gegenüber dem vorangegangenen Berichtszeitraum

Hinsichtlich der genutzten Annahme gab es im Berichtszeitraum die folgenden Veränderungen:

##### Prämienrückstellungen

Über die beschriebenen Änderungen und Erläuterungen in Kapitel D.2.1 „Wert der versicherungstechnischen Rückstellungen und Beschreibung der Bewertungsmethoden“ hinaus wurden keine weiteren Anpassungen in den Annahmen zur Berechnung

der versicherungstechnischen Rückstellungen vorgenommen. Veränderungen ergeben sich lediglich aus der Aktualisierung der Datenbasis.

### Schadenrückstellungen und Rentenrückstellungen

Über die beschriebenen Änderungen und Erläuterungen in Kapitel D.2.1 „Wert der versicherungstechnischen Rückstellungen und Beschreibung der Bewertungsmethoden“ hinaus wurden keine weiteren Anpassungen in den Annahmen zur Berechnung der versicherungstechnischen Rückstellungen vorgenommen. Veränderungen ergeben sich lediglich aus der Aktualisierung der Datenbasis.

### D.3 Sonstige Verbindlichkeiten

In diesem Abschnitt werden die sonstigen Verbindlichkeiten der Öffentlichen Sachversicherung für jede wesentliche Klasse der Solvabilitätsübersicht dargestellt. Es erfolgt darüber hinaus eine Erläuterung, auf welche Grundlagen, Methoden und Hauptannahmen sich die Bewertung für den Jahresabschluss nach HGB und die Solvabilitätsübersicht gemäß Solvency II stützt. Diese Methoden führen im Jahresabschluss zu teilweise deutlichen Differenzen. Im Berichtsjahr konnten in bestimmten Posten der Solvabilitätsübersicht wegen des hohen Zinsniveaus deutliche Reserveanstiege beobachtet werden. Da die Zeitwerte in Summe geringer als die HGB-Buchwerte sind, liegen Bewertungsreserven vor.

Die nachfolgende Übersicht zeigt die sonstigen Verbindlichkeiten mit ihren Wertansätzen nach HGB und Solvency II zum 31.12.2022.

Posten in der Solvabilitätsübersicht	Solvency II	HGB-Buchwert	Differenz
Sonstige versicherungstechnische Rückstellungen	0 TEUR	112.247 TEUR	-112.247 TEUR
Andere Rückstellungen als versicherungstechnische Rückstellungen	15.769 TEUR	17.092 TEUR	-1.322 TEUR
Rentenzahlungsverpflichtungen	159.670 TEUR	219.810 TEUR	-60.140 TEUR
Depotverbindlichkeiten	34.523 TEUR	34.523 TEUR	0 TEUR
Latente Steuerschulden	19.318 TEUR	0 TEUR	19.318 TEUR
Verbindlichkeiten gegenüber Versicherungen und Vermittlern	7 TEUR	16.464 TEUR	-16.457 TEUR
Verbindlichkeiten (Handel, nicht Versicherung)	4.067 TEUR	4.067 TEUR	0 TEUR
Sonstige nicht an anderer Stelle ausgewiesene Verbindlichkeiten	192 TEUR	192 TEUR	0 TEUR
<b>Sonstige Verbindlichkeiten insgesamt</b>	<b>233.547 TEUR</b>	<b>404.395 TEUR</b>	<b>-170.848 TEUR</b>

Zum Stichtag verfügt die Öffentliche Sachversicherung nicht über die folgenden sonstigen Verbindlichkeiten:

- ▶ Derivate,
- ▶ Verbindlichkeiten gegenüber Kreditinstituten,
- ▶ Finanzielle Verbindlichkeiten außer Verbindlichkeiten gegenüber Kreditinstituten,
- ▶ Verbindlichkeiten gegenüber Rückversicherern,
- ▶ Nachrangige Verbindlichkeiten.

Die Bewertungsmethoden und -unterschiede für die bestehenden Verbindlichkeiten der Solvabilitätsübersicht ergeben sich wie folgt:

#### Sonstige versicherungstechnische Rückstellungen

Posten in der Solvabilitätsübersicht	Solvency II	HGB-Buchwert	Differenz
Sonstige versicherungstechnische Rückstellungen	0 TEUR	112.247 TEUR	-112.247 TEUR

#### HGB:

Unter diesem Posten werden im Wesentlichen die Beitragsüberträge, Drohverlustrückstellungen sowie die Schwankungsrückstellungen erfasst. Die Schwankungsrückstellungen werden nach § 341 (h) HGB und § 29 der Verordnung über die

Rechnungslegung von Versicherungsunternehmen (RechVersV) gebildet und dient dem Ausgleich der Schwankungen im Schadenverlauf künftiger Jahre. Per 31.12.2022 beträgt dieser Posten 112.247 TEUR.

*Solvency II:*

Unter Solvency II wird ein Großteil der versicherungstechnischen Rückstellungen marktwertorientiert neu bewertet und diskontiert. Insbesondere gehen hierbei die Rückstellungen für Beitragsrückerstattung, Beitragsüberträge, Drohverlustrückstellungen, Rückstellungen für noch nicht abgewickelte Versicherungsfälle sowie die nicht überfälligen Forderungen und Verbindlichkeiten gegenüber Versicherungsnehmern und Vermittlern in die Prämien- und die Schadenrückstellungen ein. Eine detaillierte Erläuterung kann dem Kapitel D.2.3 „Erläuterung der Bewertungsunterschiede“ entnommen werden. Schwankungsrückstellungen werden unter Solvency II nicht gebildet.

*Differenz:*

Die Differenz zwischen dem Solvency II-Wert und dem HGB-Buchwert in Höhe von -112.247 TEUR resultiert im Wesentlichen daraus, dass unter Solvency II keine Schwankungsrückstellungen gebildet werden.

**Andere Rückstellungen als versicherungstechnische Rückstellungen**

Posten in der Solvabilitätsübersicht	Solvency II	HGB-Buchwert	Differenz
Andere Rückstellungen als versicherungstechnische Rückstellungen	15.769 TEUR	17.092 TEUR	-1.322 TEUR

*HGB:*

Unter diesem Posten werden Steuerrückstellungen und sonstige Rückstellungen (z. B. Rückstellungen für aufzubewahrende Unterlagen, Tantiemen, ausstehende Rechnungen, Aufwendungen aus schwebenden Prozessen) erfasst. Die Rückstellungen sind der Höhe nach mit den nach kaufmännischer Beurteilung notwendigen Erfüllungsbeträgen angesetzt. Per 31.12.2022 beträgt dieser 17.092 TEUR.

*Solvency II:*

Entsprechend zu den Pensionsrückstellungen sind auch andere Rückstellungen, die auf langfristige Verpflichtungen ausgelegt sind, mit IFRS-Ansätzen neu zu bewerten. Hierunter fallen Jubiläumsrückstellungen, Rückstellungen für Altersteilzeit sowie für Beihilfeleistungen im Krankheitsfall. Der Wert beträgt per 31.12.2022 nach Solvency II 15.769 TEUR.

*Differenz:*

Die Differenz zwischen dem Solvency II-Wert und dem HGB-Buchwert in Höhe von -1.322 TEUR resultiert insbesondere aus den unterschiedlichen Zinssätzen bei der Diskontierung.

**Rentenzahlungsverpflichtungen**

Posten in der Solvabilitätsübersicht	Solvency II	HGB-Buchwert	Differenz
Rentenzahlungsverpflichtungen	159.670 TEUR	219.810 TEUR	-60.140 TEUR

*HGB:*

Unter diesem Posten werden die Pensionsverpflichtungen gegenüber Mitarbeitenden und bereits in den Ruhestand eingetretenen Mitarbeitenden erfasst. Diese werden nach § 253 Abs. 1 S. 2 HGB in Höhe ihres Erfüllungsbetrages angesetzt. Per 31.12.2022 beträgt dieser 219.810 TEUR.

*Solvency II:*

Pensionsverpflichtungen sind unter Solvency II mit IFRS-Ansätzen neu zu bewerten. Als maßgebliche Grundlage wird der Zins neu bewertet. Es wird durationsgewichtet der BilMoG-Wert mit der Zinsdifferenz Rechnungszins BilMoG vs. Marktzins IAS19 umbewertet. Damit ergibt sich eine marktwertnahe Rentenzahlungsverpflichtung in Höhe von 159.670 TEUR.

*Differenz:*

Die Differenz zwischen dem Solvency II-Wert und dem HGB-Buchwert in Höhe von -60.140 TEUR resultiert insbesondere aus den unterschiedlichen Zinssätzen bei der Diskontierung.

## Depotverbindlichkeiten

Posten in der Solvabilitätsübersicht	Solvency II	HGB-Buchwert	Differenz
Depotverbindlichkeiten	34.523 TEUR	34.523 TEUR	0 TEUR

### HGB:

Die Depotverbindlichkeiten betreffen zum überwiegenden Teil Einlagen bzw. Vorauszahlungen des Rückversicherers für rückversicherte Haftpflicht-, Unfall- und Kraftfahrt-Rentenverpflichtungen. Handelsrechtlich werden die Verbindlichkeiten mit einer Laufzeit unter einem Jahr mit dem Erfüllungsbetrag angesetzt. Per 31.12.2022 beträgt dieser 34.523 TEUR.

### Solvency II:

Die Depotverbindlichkeiten für rückversicherte Haftpflicht-, Unfall- und Kraftfahrt-Haftpflicht-Rentenverpflichtungen werden unter Solvency II ebenfalls mit dem Erfüllungsbetrag in Höhe von 34.523 TEUR erfasst, da diese nach HGB bereits diskontiert gebildet worden sind. Die einforderbaren Beträge aus Rückversicherung werden auf Basis der Differenz zwischen Brutto- und Netto-Best Estimates der versicherungstechnischen Rückstellungen (zzgl. der saldierten Abrechnungsforderungen und -verbindlichkeiten) ermittelt und enthalten implizit die gestellte Depotverbindlichkeit.

### Differenz:

Es ergeben sich keine Bewertungsunterschiede.

## Latente Steuerschulden

Posten in der Solvabilitätsübersicht	Solvency II	HGB-Buchwert	Differenz
Latente Steuerschulden	19.318 TEUR	0 TEUR	19.318 TEUR

### HGB:

Im Jahresabschluss nach HGB sind keine latenten Steuerschulden vorhanden.

### Solvency II:

Die ausgewiesenen latenten Steuerschulden ergeben sich aus den temporären Bewertungsunterschieden zwischen der Solvabilitätsübersicht und der Steuerbilanz. Unter Solvency II sind latente Steueransprüche und Steuerschulden nach den International Accounting Standards (IAS 12) zu bewerten. Die Latenzen wurden separat unter Berücksichtigung der gültigen Steuersätze bewertet, aggregiert und anschließend saldiert ausgewiesen. Per 31.12.2022 betragen diese 19.318 TEUR.

### Differenz:

Die Differenz zwischen dem Solvency II-Wert und dem HGB-Buchwert in Höhe von 27.089 TEUR stellt den Ansatz der latenten Steuerschulden unter Solvency II dar.

## Verbindlichkeiten gegenüber Versicherungen und Vermittlern

Posten in der Solvabilitätsübersicht	Solvency II	HGB-Buchwert	Differenz
Verbindlichkeiten gegenüber Versicherungen und Vermittlern	7 TEUR	16.464 TEUR	-16.457 TEUR

### HGB:

Unter diesem Posten werden allgemeine Verbindlichkeiten gegenüber Versicherungsnehmern und Vermittlern insb. vorausgezahlte Beiträge der VN sowie Mopedbeiträge, die wegen fehlender Kontaktdaten zu ehemaligen VN nicht zurückerstattet werden können erfasst. Handelsrechtlich werden die Verbindlichkeiten mit einer Laufzeit unter einem Jahr mit dem Erfüllungsbetrag angesetzt. Per 31.12.2022 beträgt dieser 16.464 TEUR.

### Solvency II:

Verbindlichkeiten sind unter Solvency II mit dem erwarteten Barwert zukünftiger Zahlungsströme zu bewerten. Aufgrund ihrer kurzfristigen Laufzeit werden die Verbindlichkeiten (Mopedbeiträge) ebenfalls mit ihrem Erfüllungswert in Höhe von 7 TEUR angesetzt. Die aktuell in der Bilanz ausgewiesenen Verbindlichkeiten gegenüber VN werden als überfällig angesehen. Nicht überfällige Verbindlichkeiten werden analog den entsprechenden Forderungen unter Solvency II in den versicherungstechnischen Rückstellungen angesetzt.

*Differenz:*

Es ergeben sich Bewertungsunterschiede aufgrund der Umbuchung der nicht überfälligen Verbindlichkeiten in Höhe von -16.457 TEUR in die versicherungstechnischen Rückstellungen.

**Verbindlichkeiten (Handel, nicht Versicherung)**

Posten in der Solvabilitätsübersicht	Solvency II	HGB-Buchwert	Differenz
Verbindlichkeiten (Handel, nicht Versicherung)	4.067 TEUR	4.067 TEUR	0 TEUR

*HGB:*

Unter diesem Posten werden Verbindlichkeiten ggü. öffentlichen Körperschaften, aus Lieferung und Leistung, Steuerverbindlichkeiten sowie Verbindlichkeiten aufgrund von Dienstleistungen gegenüber verbundenen Unternehmen erfasst. Handelsrechtlich werden diese Verbindlichkeiten mit einer Laufzeit unter einem Jahr mit dem Erfüllungsbetrag angesetzt. Per 31.12.2022 beträgt dieser 4.067 TEUR.

*Solvency II:*

Verbindlichkeiten sind unter Solvency II mit dem erwarteten Barwert zukünftiger Zahlungsströme zu bewerten. Aufgrund ihrer kurzfristigen Laufzeit werden die Verbindlichkeiten ebenfalls mit ihrem Erfüllungswert in Höhe von 4.067 TEUR angesetzt.

*Differenz:*

Es ergeben sich keine Bewertungsunterschiede.

**Sonstige nicht an anderer Stelle ausgewiesene Verbindlichkeiten**

Posten in der Solvabilitätsübersicht	Solvency II	HGB-Buchwert	Differenz
Sonstige nicht an anderer Stelle ausgewiesene Verbindlichkeiten	192 TEUR	192 TEUR	0 TEUR

*HGB:*

Unter diesem Posten werden sonstige Verbindlichkeiten erfasst. Bilanziert wurden passive Rechnungsabgrenzungsposten, die handelsrechtlich aufgrund ihrer kurzfristigen Laufzeit mit dem Erfüllungsbetrag angesetzt werden. Per 31.12.2022 beträgt dieser 192 TEUR.

*Solvency II:*

Verbindlichkeiten sind unter Solvency II mit dem erwarteten Barwert zukünftiger Zahlungsströme zu bewerten. Aufgrund ihrer kurzfristigen Laufzeit werden die Verbindlichkeiten ebenfalls mit ihrem Erfüllungswert in Höhe von 192 TEUR angesetzt.

*Differenz:*

Es ergeben sich keine Bewertungsunterschiede.

**D.4 Alternative Bewertungsmethoden**

Bei der Position „Anteile an verbundenen Unternehmen (einschließlich Beteiligungen)“ handelt es sich um strategische Beteiligungen mit einer Beteiligungsquote größer 20 %. Hier ist auch die Stille Beteiligung an der Lebensversicherung enthalten. Deren Zeitwert wird methodisch wie bei einer Ausleihung bzw. einer Anleihe ermittelt. Die Vorgehensweise bei der mit diesem Ansatz erforderlichen Bestimmung des Risikoaufschlags wurde dokumentiert und mit den Wirtschaftsprüfern abgestimmt. Die Sonderausstattungen des Darlehens werden dabei adäquat berücksichtigt. Die angesetzten Marktparameter werden jährlich aktualisiert.

Der Posten „Aktien (nicht notiert)“ beinhaltet strategische Beteiligungen mit einer Beteiligungsquote kleiner 20 %. Beteiligungen unterliegen zum Teil einer alternativen Bewertungsmethode in Form eines standardisierten Ertragswertverfahrens, welches quartalsweise durchgeführt wird. Die Berechnung der Zeitwerte der jeweiligen Beteiligungen erfolgt unter Berücksichtigung von Standardparametern (Basiszins, Betafaktoren der jeweiligen Branche) und unternehmensindividuellen Werten (Jahresüberschüsse der letzten Jahre, ggf. Änderungen der Schwankungsrückstellungen und Risikozuschlag). Die Vorgehensweise und ggf. Anpassung der Standardparameter werden jährlich mit den Wirtschaftsprüfern abgestimmt. Für einen weiteren Teil der Beteiligungen erfolgt eine Bewertung mittels des Substanzwertverfahrens.

Bei den Staats- und Unternehmensanleihen erfolgt für die nicht börsennotierten festverzinslichen Wertpapiere im Sicherheitsportfolio der Öffentlichen Sachversicherung monatsweise eine Marktwertermittlung mittels einer standardisierten alternativen Bewertungsmethode. Die Anwendung einer alternativen Bewertungsmethode ist erforderlich, da auf Ebene der individuellen Wertpapiere keine verlässlichen und regelmäßigen Marktpreise vorliegen. Zunächst werden die Risikoprämien für Namensschuldverschreibungen und Schuldscheindarlehen anhand eines breiten Vergleichsuniversums von börsennotierten Anleihen mit sehr vergleichbaren Charakteristiken (wie z. B. Rating, Anleiheart und Land) automatisiert ermittelt. Dabei werden je nach Anleiheart und Land sogenannte Illiquiditäts- und Laufzeitenzuschläge berücksichtigt, die manuell festgelegt und einer regelmäßigen Überprüfung unterzogen werden. Anschließend erfolgt eine Bewertung mit der Zinskurve gemäß der aktuellen Marktlage.

#### **D.5 Sonstige Angaben**

Andere wesentliche Informationen zur Bewertung der Vermögenswerte und Verbindlichkeiten für Solvabilitätszwecke bei der Öffentlichen Sachversicherung sind nicht vorhanden.



# E. Kapitalmanagement

## E.1 Eigenmittel

### E.1.1 Ziele und Verfahren des Kapitalmanagements

Das Kapitalmanagement der Öffentlichen Sachversicherung umfasst das Management der Eigenmittel des Unternehmens und orientiert sich an der Risikostrategie, die sich aus der Geschäftsstrategie ableitet. In der Risikostrategie werden die Risiken, die einen Einfluss auf die Finanz-, Vermögens- und Ertragslage des Unternehmens haben, erfasst und die Rahmenbedingungen zur Steuerung von Risiken festgelegt. Zur regelmäßigen Überprüfung der Bedeckungssituation werden bei der Öffentlichen Sachversicherung die Höhe und Zusammensetzung der Eigenmittel quartalsweise ermittelt und dem Risikokapitalbedarf gegenübergestellt. Zusätzlich weist ein ausgereiftes Ampelsystem frühzeitig auf eine drohende Unterdeckung hin, um Maßnahmen zur Risikosteuerung einzuleiten.

Darüber hinaus werden im Rahmen des ORSA-Prozesses Stresstests und Szenarioanalysen durchgeführt, um zu überprüfen, ob die mittelfristige Kapitalplanung (Mehrjahresplanung und ORSA) auch bei ungünstigen Entwicklungen den risikostategischen Vorgaben entspricht. Zusätzlich wird im Rahmen des ORSA die zukünftige Entwicklung der Eigenmittel auf sechs Jahre projiziert, analysiert und die Klassifizierung der Eigenmittel überprüft. Anschließend werden die Eigenmittel dem Risikokapitalbedarf gegenübergestellt. Des Weiteren wird im ORSA-Prozess eine qualitative Aussage über die Entwicklung der Eigenmittelbedeckung über diesen Zeitraum hinaus getätigt.

Das Kapitalmanagement der Öffentlichen Sachversicherung verfolgt das Ziel, stets ausreichend Eigenmittel zur Verfügung zu stellen, um den Risikokapitalbedarf entsprechend den Vorgaben der Risikostrategie zu decken, die Verpflichtungen gegenüber den Versicherungsnehmern dauerhaft zu erfüllen und gleichzeitig die aufsichtsrechtlichen Kapitalanforderungen einzuhalten. Änderungen in den grundsätzlichen Methoden und Prozessen des Kapitalmanagements wurden im Berichtsjahr nicht vorgenommen.

### E.1.2 Verfügbare und anrechenbare Eigenmittel

Die Gesamteigenmittel umfassen gemäß § 89 VAG Basiseigenmittel und ergänzende Eigenmittel. Basiseigenmittel (bilanzielle Eigenmittel) ergeben sich aus dem Überschuss der Vermögenswerte über die Verbindlichkeiten. Ergänzende Eigenmittel (außerbilanzielle Eigenmittel) sind Eigenmittel, die nicht zu den Basiseigenmitteln zählen und zum Ausgleich von Verlusten eingefordert werden können (z. B. Kreditbriefe oder Garantien von Dritten). Diese Eigenmittel sind von der Aufsichtsbehörde zu genehmigen. Die Öffentliche Sachversicherung setzt nur Basiseigenmittel an, ergänzende Eigenmittel waren im Berichtszeitraum nicht vorhanden.

Gemäß §§ 91 und 92 VAG werden die Eigenmittel je nach Erfüllungsgrad der regulatorisch vorgegebenen Merkmale in drei unterschiedliche Qualitätsklassen (Tiers) eingestuft, wobei Tier 1-Eigenmittel die höchste Qualität bilden. Für die Einstufung in die entsprechenden Tiers gelten insbesondere die folgenden Eigenschaften: ständige Verfügbarkeit, Nachrangigkeit und ausreichende Laufzeit.

Zusätzlich ist noch zu berücksichtigen, dass der Eigenmittelposten vertraglich weder Rückzahlungsanreize, obligatorisch feste Kosten sowie weitere Belastungen enthalten darf. Entsprechend ihrer Eingruppierung sind die Eigenmittel wie folgt für die Solvenzkapitalanforderung (SCR) und Mindestkapitalanforderung (MCR) anrechenbar:

Qualitätsklasse	Anrechenbarkeit SCR*	Anrechenbarkeit MCR
Tier 1-Eigenmittel	unbeschränkt	unbeschränkt
Tier 2-Eigenmittel	maximal 50 % des SCR	maximal 20 % des MCR
Tier 3-Eigenmittel	maximal 15 % des SCR	nicht anrechenbar

\*Die Summe aus Tier 2- und Tier 3-Eigenmitteln darf maximal 50 % des SCR betragen.

Alle Eigenmittelposten der Öffentlichen Sachversicherung besitzen gemäß Art. 69 DVO die höchste Qualitätsstufe und es wird regelmäßig überprüft, ob diese Eigenmittelbestandteile die in Art. 71 DVO geforderten Merkmale aufweisen. Im Berichtsjahr 2022 waren keine aktiven latenten Steueransprüche (netto) vorhanden. Bezüglich der Eigenmittelstruktur haben sich bei der Öffentlichen Sachversicherung im Berichtszeitraum keine wesentlichen Veränderungen ergeben. Nachfolgend sind die Eigenmittel der Öffentlichen Sachversicherung per 31.12.2021 und 31.12.2022 dargestellt.

Eigenmittel nach Solvency II	Klassifizierung	Per 31.12.2022	Per 31.12.2021	Differenz
Trägerkapital	Tier 1	16.400 TEUR	16.400 TEUR	0 TEUR
Sicherheits-/Gewinnrücklage	Tier 1	285.086 TEUR	281.400 TEUR	3.686 TEUR
Ausgleichsrücklage	Tier 1	296.313 TEUR	302.766 TEUR	-6.453 TEUR
<b>Gesamt</b>	<b>Tier 1</b>	<b>597.799 TEUR</b>	<b>600.567 TEUR</b>	<b>-2.767 TEUR</b>

#### Trägerkapital

Das Trägerkapital ist gemäß § 4 Abs. 5 NöVersG sowie gemäß § 4 der Satzung der Öffentlichen Sachversicherung in voller Höhe eingezahlt und beträgt 16.400 TEUR.

#### Sicherheits-/Gewinnrücklage

Die Sicherheits- / Gewinnrücklage erhöht sich um 3.686 TEUR auf 285.086 TEUR aufgrund des positiven Jahresüberschusses.

#### Ausgleichsrücklage

Die Ausgleichsrücklage ist im Vergleich zum Vorjahr um 6.453 TEUR auf 296.313 TEUR gesunken. Sie berechnet sich aus dem Überschuss der Vermögenswerte über die Verbindlichkeiten, wobei im Berichtszeitraum die Vermögenswerte und die Verbindlichkeiten stark gesunken sind. Maßgeblich für den Rückgang der Ausgleichsrücklage zeigen sich vor allem die Entwicklungen an den Kapitalmärkten. Insbesondere im Bereich der Anleihen und der Organismen für gemeinsame Anlagen auf der Aktivseite sowie bei den Rentenzahlungsverpflichtungen auf der Passivseite sind Marktwertrückgänge zu verzeichnen, dabei überwiegen die Rückgänge der Vermögenswerte leicht. Die Volatilität der Ausgleichsrücklage resultiert zum einen aus unvorhersehbaren Schadenereignissen (z. B. Kumul- oder Großschäden) und zum anderen aus Schwankungen an den Kapitalmärkten.

#### Aktive latente Steueransprüche

Aktive latente Steueransprüche wurden im Berichtszeitraum nicht bilanziert.

Aufgrund der Eigenmittelstärke und der aktuellen Bedeckungssituation der Öffentlichen Sachversicherung ist davon auszugehen, dass keine neuen Eigenmittelbestandteile generiert werden müssen. Weitere Basiseigenmittelbestandteile werden bei der Öffentlichen Sachversicherung nicht angesetzt.

#### **Bedeckung der Solvenzkapitalanforderung**

Der anrechnungsfähige Betrag der Eigenmittel zur Bedeckung der Solvenzkapitalanforderung setzt sich zum 31.12.2022 ausschließlich aus Tier 1-Eigenmitteln in Höhe von 597.799 TEUR zusammen und umfasst damit sämtliche, zur Verfügung stehende Eigenmittel. Eigenmittel der Qualitätsklassen Tier 2 und Tier 3 sind zur Bedeckung der Solvenzkapitalanforderung im Berichtszeitraum nicht vorhanden.

#### **Bedeckung der Mindestkapitalanforderung**

Der anrechnungsfähige Betrag der Basiseigenmittel zur Bedeckung der Mindestkapitalanforderung setzt sich zum 31.12.2022 ebenfalls ausschließlich aus sämtlichen Tier 1-Eigenmitteln in Höhe von 597.799 TEUR zusammen.

#### **E.1.3 Unterschiede der Eigenmittel zwischen HGB und Solvency II**

Das Eigenkapital laut handelsrechtlichem Jahresabschluss in Höhe von 301.486 TEUR setzt sich aus den beiden Positionen Trägerkapital (16.400 TEUR) und Sicherheits- / Gewinnrücklage (285.086 TEUR) zusammen. Der zum 31.12.2022 für Solvabilitätszwecke berechnete Überschuss der Vermögenswerte über die Verbindlichkeiten beträgt 600.599 TEUR. Die Unterschiede zwischen dem HGB-Eigenkapital und dem Überschuss der Vermögenswerte über die Verbindlichkeiten ergeben sich aus den unter Solvency II anzusetzenden Positionen Ausgleichsrücklage (299.113 TEUR) vor Abzug von vorhersehbaren

Dividenden, Ausschüttungen und Entgelte bzw. Trägerkapitalverzinsung (2.800 TEUR), insgesamt 296.313 TEUR und ggf. aktive latente Steuern (0 TEUR).

#### E.1.4 Übergangsmaßnahmen und ergänzende Eigenmittel

Für die Öffentliche Sachversicherung wurden im Berichtszeitraum keine Eigenmittel angesetzt, für die Übergangsmaßnahmen beantragt wurden. Auch ergänzende Eigenmittel hält die Öffentliche Sachversicherung nicht vor, so dass hier keine weiteren Informationen angegeben werden können.

#### E.1.5 Abzugsposten

Von der sich aus der Solvabilitätsübersicht ergebenden Ausgleichsrücklage wird nach Ermittlung der Differenz der Vermögenswerte über die Verbindlichkeiten eine nach Aufstellung der Bilanz absehbare Gewinnverwendung abgezogen. Konkret werden 2.800 TEUR des Überschusses an die Anteilseigner (sogenannte Trägerkapitalverzinsung) ausgeschüttet. Darüber hinaus kommen bei der Öffentlichen Sachversicherung keine Beschränkungen zum Tragen, die sich auf die Verfügbarkeit oder Übertragbarkeit von Eigenmitteln auswirken. Auch etwaige Obergrenzen der verschiedenen Qualitätsklassen, die zu Kürzungen der Eigenmittel führen, werden nicht angewendet.

### E.2 Solvenzkapitalanforderung und Mindestkapitalanforderung

#### E.2.1 Solvenzkapitalanforderung und Mindestkapitalanforderung im Überblick

##### Solvenzkapitalanforderung

Die Solvenzkapitalanforderung wird bei der Öffentlichen Sachversicherung mithilfe der Solvency II-Standardformel ermittelt. Der Solvenzkapitalbedarf wird als Value at Risk (VaR) der Basiseigenmittel zu einem Konfidenzniveau von 99,5 % über einen Zeitraum von einem Jahr berechnet. Dies bedeutet, dass ein Versicherer, der über anrechnungsfähige Eigenmittel in Höhe der Solvenzkapitalanforderung verfügt, mit einer Wahrscheinlichkeit von wenigstens 99,5 % in der Lage ist, innerhalb des nächsten Jahres eintretende unerwartete Verluste auszugleichen.

	Stand 31.12.2022
Solvenzkapitalanforderung	314.816 TEUR
Bedeckungsquote	190 %

Der Betrag der Solvenzkapitalanforderung der Öffentlichen Sachversicherung schlüsselt sich in die folgenden Risikomodule der Solvency II-Standardformel auf:

Risikomodule der Solvency II-Standardformel	
Marktrisiko	227.692 TEUR
Versicherungstechnisches Risiko Nichtleben	178.971 TEUR
Versicherungstechnisches Risiko Leben	51 TEUR
Versicherungstechnisches Risiko Kranken	4.941 TEUR
Ausfallrisiko	6.522 TEUR
<b>Summe der Einzelrisiken</b>	<b>418.177 TEUR</b>
Diversifikation	-91.358 TEUR
<b>BSCR</b>	<b>326.819 TEUR</b>
Operationelles Risiko	8.695 TEUR
Verlustausgleichsfähigkeit latenter Steuern	-20.698 TEUR
<b>Solvenzkapitalanforderung</b>	<b>314.816 TEUR</b>

Die Verlustausgleichsfähigkeit der latenten Steuern setzt sich einerseits zusammen aus der Umkehrung latenter Steuerverbindlichkeiten in Höhe von -19.318 TEUR und und andererseits aufgrund wahrscheinlicher künftiger steuerpflichtiger Gewinne in Höhe von -1.380 TEUR, die im Rahmen einer gestressten Bilanzplanung (Eintritt des SCR im ersten Planjahr und darauf aufbauende alternative Mehrjahresplanung) ermittelt werden. Aufgrund steuerlicher Rückträge ist keine Verlustausgleichs-

fähigkeit vorhanden und es findet keine weitere Adjustierung statt. Die Öffentliche Sachversicherung wendet im Kontext der Ermittlung des SCR keine vereinfachten Berechnungen oder unternehmensspezifische Parameter an.

### Mindestkapitalanforderung

Die Mindestkapitalanforderung entspricht nach § 122 VAG dem Betrag anrechnungsfähiger Basiseigenmittel, unterhalb dessen die Versicherungsnehmer und Anspruchsberechtigten bei einer Fortführung der Geschäftstätigkeit des Versicherers einem unannehmbaren Risikoniveau ausgesetzt sind. Deshalb hat es für einen Versicherer den Verlust der Geschäftsbetriebserlaubnis zur Folge, wenn seine Eigenmittel unter den Betrag der Mindestkapitalanforderung absinken und die Einhaltung des MCR nicht kurzfristig wiederhergestellt werden kann.

	Stand 31.12.2022
Mindestkapitalanforderung	78.704 TEUR
Bedeckungsquote	760 %

Als Input für die Berechnung des MCR werden verschiedene Standardparameter von EIOPA benötigt, die unabhängig vom Unternehmen sind. Darüber hinaus müssen detaillierte Informationen zu den Best Estimate-Rückstellungen und der entsprechenden Risikomarge, den Prämien, dem riskierten Kapital sowie dem SCR für die Ermittlung herangezogen werden. Die Öffentliche Sachversicherung wendet im Kontext der Ermittlung des MCR keine vereinfachten Berechnungen oder unternehmensspezifische Parameter an.

### E.2.2 Änderung der Solvenz- und Mindestkapitalanforderung

Für das SCR und das MCR haben sich im Geschäftsjahr 2022 wesentliche Rückgänge ergeben. Ursächlich dafür zeigten sich insbesondere die Entwicklungen an den Kapitalmärkten, in deren Folge sich vor allem die Aktienrisiken deutlich reduziert haben. Im Jahresvergleich sind die Veränderungen nur geringfügig, da mit der Jahresmeldung höhere Katastrophenrisiken den Rückgang der Marktrisiken nahezu aufgehoben haben. Diese Effekte wirken auf die Berechnung des SCR und sind bei der Ermittlung des MCR ebenfalls implizit berücksichtigt (das MCR entspricht im Berichtszeitraum jeweils 25 % des SCR).

Darüber hinaus wurden im Jahresverlauf keine weiteren wesentlichen Veränderungen beobachtet.

### E.3 Verwendung des durationsbasierten Untermoduls Aktienrisiko bei der Berechnung der Solvenzkapitalanforderung

Deutschland hat keinen Gebrauch von der Option gemacht, die Verwendung eines durationsbasierten Submoduls Aktienrisiko zuzulassen. Daher sind hier keine Informationen erforderlich.

### E.4 Unterschiede zwischen der Standardformel und etwa verwendeten internen Modellen

Die Berechnung der Solvenzkapitalanforderung wird bei der Öffentlichen Sachversicherung auf Basis der Solvency II-Standardformel und nicht durch ein internes Modell vorgenommen.

### E.5 Nichteinhaltung der Mindestkapitalanforderung und Nichteinhaltung der Solvenzkapitalanforderung

Bei der Öffentlichen Sachversicherung liegt weder eine Nichteinhaltung der Solvenzkapitalanforderung noch eine Nichteinhaltung der Mindestkapitalanforderung zum Stichtag 31.12.2022 vor. Auch gab es während der Berichtsperiode oder zu einem anderen Zeitpunkt keine Nichteinhaltung der Anforderungen.

### E.6 Sonstige Angaben

Andere wesentliche Informationen zum Kapitalmanagement der Öffentlichen Sachversicherung sind nicht vorhanden.

# Glossar

---

ALM (Asset Liability Management)	Das ALM beinhaltet im Kern die zielgerichtete Koordination der Steuerung der Aktiva und Passiva, d. h. der Abstimmung der Anlageportfolios (Assets) mit den durch die Versicherungsprodukte induzierten versicherungstechnischen Verpflichtungen (Liabilities)
BCM (Business Continuity Management)	Das BCM beschreibt entwickelte Strategien, Prozesse und Notfallpläne mit denen, bei Ausfall der Geschäftstätigkeit, der Geschäftsbetrieb in kürzester Zeit und mit möglichst geringem Schadenaufwand wiederhergestellt werden kann.
BE (Best Estimate)	Der Best Estimate beschreibt den Zeitwert der erwarteten künftigen Zahlungsströme (Cashflows) aus einem Versicherungsvertrag. Auf der Grundlage mathematisch-statistischer Werte ist das Versicherungsunternehmen verpflichtet künftige Schadenszahlungen im Voraus zu berechnen und abzuführen. Daraus ergeben die sich nach Solvency II erforderlichen Rückstellungen.
Brutto-Netto Darstellung	In der Assekuranz bedeutet „Brutto“ die Darstellung der versicherungstechnischen Positionen vor Rückversicherungsabgabe. Entsprechend bedeutet „Netto“ die Darstellung der Positionen nach Berücksichtigung der Rückversicherung.
Combined Ratio	Die Combined Ratio wird auch als kombinierte Schaden-Kosten-Quote bezeichnet. Sie stellt das Verhältnis von Aufwendungen für Versicherungsfälle und Aufwendungen für Versicherungsbetrieb als Beiträge dar und ergibt sich als Summe aus der Schaden- und Kostenquote.
CMS (Compliance-Management-System)	Unter dem Compliance-Management-System (CMS) werden alle Maßnahmen, Strukturen und Prozesse im Unternehmen verstanden, die dem regelkonformen Verhalten dienen. Dies können rechtliche aber auch ethische Regeln sein.
Eigenmittel	<p>Unter Eigenmittel eines Versicherers versteht man die Zusammensetzung hauptsächlich aus den vorhandenen Eigenkapital und den freien Rückstellungen für Beitragsrückerstattung. Sie bilden jenen Teil an frei verfügbaren Mitteln, der zum Ausgleich von Ertragsschwankungen oder zur Stabilisierung der wirtschaftlichen Unternehmenslage herangezogen werden kann. Eigenmittel stellen eine Sicherheit für die dauernde Erfüllbarkeit der eingegangenen Vertragsverpflichtungen gegenüber den Versicherten dar.</p> <p>Es gibt zwei Arten von Eigenmitteln: <i>Basiseigenmittel</i> sind bilanzielle Eigenmittel, die sich aus dem Überschuss der Vermögenswerte über die Verbindlichkeiten und den eigenmittelfähigen nachrangigen Verbindlichkeiten zusammensetzen. <i>Ergänzende Eigenmittel</i> sind außerbilanzielle Eigenmittel, die zum Ausgleich von Verlusten eingefordert werden können und von der Aufsichtsbehörde genehmigt werden müssen.</p>

EIOPA (European Insurance and Occupational Pensions Authority)	Europäische Aufsichtsbehörde, die insbesondere technische Standards zu Solvency II veröffentlicht, aber auch direkte Aufsichtsbefugnisse besitzt.
Governance-System	Das Governance-System bildet den Orientierungsrahmen für eine vertrauensvolle und nachhaltige Unternehmensführung- und Kontrolle. Des Weiteren hat Governance-System zum Ziel, die Einhaltung der Gesetze, Verordnungen und aufsichtsrechtlichen Anforderungen sicherzustellen und damit eine solide und umsichtige Leitung des Unternehmens (§ 23 VAG) zu unterstützen.
Hinweisgebersystem	Das Hinweisgebersystem soll ermöglichen vertrauliche Informationen oder tatsächliche Pflicht- und Regelverstöße durch Mitarbeitende oder externe Personen an entsprechende Anlaufstellen weiterzugeben. Dadurch trägt das Hinweisgebersystem intern zur Aufklärung und extern zur Vermeidung von Haftungsfällen und Reputationsschäden bei.
Kostenquote	Die Kostenquote beschreibt das Verhältnis der Betriebskosten zu den Beitragseinnahmen (in Prozent), meist beschränkt auf das prozentuale Verhältnis der Aufwendungen für den Versicherungsbetrieb zu den Beiträgen.
Kumulschaden	Ein Kumulschaden ist die Summe von mehreren einzelnen, bei unterschiedlichen Versicherungsnehmern eingetretenen Schäden, die regional durch das gleiche Schadenereignis verursacht wurden.
Limitsystem	Im Rahmen der Risikostrategie, welche auf Basis der Geschäftsstrategie entwickelt wurde, werden Grundsätze und Zielsetzungen des Risikomanagements festgelegt. Im Rahmen des Limitsystems erfolgt die laufende Überwachung der Einhaltung der risikostrategischen Zielsetzungen.
Line of Business (LoB)	Im Regelwerk von Solvency II werden die verschiedenen Geschäftsbereiche des Versicherungsgeschäfts zu sogenannten Line of Business abweichend von der HGB-Spartensicht zusammengefasst.
MaGo (Mindestanforderungen an die Geschäftsorganisation)	Die BaFin hat in einem Rundschreiben die Mindestanforderungen an die Geschäftsorganisation zusammengefasst. Ziel der MaGo ist es, übergreifende Aspekte zur Geschäftsorganisation zusammenzuführen.
MCR (Minimum Capital Requirement)	Mindestsolvenzkapital, welches durch das Versicherungsunternehmen unter Solvency II als regulatorische Untergrenze mindestens vorgehalten werden muss.
Nettoverzinsung (Nettorendite)	Diese Kennzahl gibt an, welche Verzinsung ein Unternehmen aus den Kapitalanlagen erzielt. Die Nettoverzinsung berücksichtigt sämtliche Erträge und Aufwendungen aus bzw. für Kapitalanlagen. Einbezogen sind damit auch die Gewinne und Verluste aus dem Abgang von Kapitalanlagen sowie die Zu- / Abschreibungen auf Wertpapiere, Investmentanteile sowie Grundbesitz.
ORSA (Own Risk and Solvency Assessment)	Der ORSA beinhaltet eine unternehmenseigene Einschätzung der Risiko- und Solvabilitätsbeurteilung sowie eine zukunftsgerichtete Risikobeurteilung. Im ORSA findet jährlich eine Angemessenheitsbeurteilung der Solvency II-Standardformel statt.
Proportionalität	Proportionalität beschreibt das Grundprinzip von Solvency II, mit dem sich Erleichterungen für das Versicherungsunternehmen von den

aufsichtsrechtlichen Anforderungen begründen lassen, wenn das unternehmenseigene Risikoprofil dieses zulässt.

#### Quantitative Reporting Templates

Für die quartalsweise und jährliche Berichterstattung stellt EIOPA Excel-Mappen mit Tabellenvorlagen zur Verfügung, um die geforderten Daten an die Aufsichtsbehörde zu übermitteln.

#### Rechnungszins

Für die Bilanz der Versicherungsunternehmen werden jährlich die anteiligen Leistungsverpflichtungen ermittelt. Bei dieser Berechnung wird ein kalkulatorischer Zins, der Rechnungszins angesetzt, der bei Vertragsabschluss entsprechend der Deckungsrückstellungsverordnung festgelegt wird und über die gesamte Vertragslaufzeit garantiert wird.

#### Risikomanagementsystem

Das Risikomanagementsystem stellt angemessene Strategien, Prozesse und interne Meldeverfahren dar, die dazu dienen, mögliche Risiken zu identifizieren, zu bewerten, zu steuern und zu überwachen.

#### Risikomarge

Die Risikomarge dient dazu, Kapitalbindungskosten wiederzugeben, die bei der Bestandsübertragung auf ein anderes Versicherungsunternehmen entstehen können. Das andere Versicherungsunternehmen benötigt dann zusätzliches Risikokapital (Sicherheitspuffer) für die Restlaufzeit des übertragenen Bestandes.

#### Rückversicherung

Die Rückversicherung ist die Versicherung des Erstversicherers. Teile des vom Kunden übernommenen Risikos werden auf einen Rückversicherer gegen Zahlung eines Rückversicherungsbeitrags übertragen; vereinfacht „Versicherung der Versicherer“.

Grundsätzlich wird zwischen „aktiver“ und „passiver“ Rückversicherung unterschieden. Die aktive Rückversicherung beschreibt das Geschäft eines Rückversicherers, anderen Erst- oder Rückversicherern Rückversicherungsschutz anzubieten. Bei der passiven Rückversicherung fragt der Erst- oder Rückversicherer explizit nach Rückversicherungsschutz.

#### Rückversicherungsarten

Die Rückversicherungsart gibt Aufschluss darüber, wie die Risiken durch den Rückversicherer in Deckung genommen werden. Dabei wird zwischen proportionalen und nichtproportionalen Deckungen unterschieden.

In der proportionalen Rückversicherung beteiligt sich der Rückversicherer am Geschäft des Erstversicherers. Er übernimmt einen bestimmten Anteil am versicherungstechnischen Risiko des Erstversicherers, d. h. er beteiligt sich mit diesem Anteil an den auftretenden Schäden und erhält dafür den entsprechenden Anteil der Prämie.

Bei der nichtproportionalen Rückversicherung versichert der Rückversicherer den Erstversicherer gegen den wirtschaftlichen Schaden, den dieser durch den Eintritt fest definierter Schadenereignisse erleidet. Die Höhe der Leistung des Rückversicherers wird ausschließlich durch die Höhe des Schadens bzw. des Schadenereignisses bestimmt.

Ausgewählte nichtproportionale Rückversicherungsarten:

Beim Stop Loss (auch Jahresüberschadenvertrag) verpflichtet sich der Rückversicherer gegenüber dem Erstversicherer, die Schadenquote ab Überschreiten einer festgelegten Größe bis zu einer bestimmten Höhe zu

übernehmen. Dazu müssen die Schäden innerhalb eines bestimmten Zeitraumes eintreten und die tatsächliche aufaddierte Schadenlast muss die vereinbarte Priorität übersteigen.

Beim Excess of Loss (XL) (auch Schadenexzedent) übernimmt der Rückversicherer für alle Risiken aus dem rückversicherten Portfolio einen bestimmten Anteil eines Schadens (Einzelschadenexzedent) oder eines Schadenereignisses (Kumulschadenexzedent), sofern der festgelegte Selbstbehalt des Erstversicherers überschritten wird.

SAA (Strategische Asset Allocation)	Die Strategische Asset Allocation ist die langfristige Anlagenaufteilung (Diversifikation) der Kapitalanlagen auf verschiedene Anlageklassen (z. B. Anleihen, Aktien, Immobilien) sowie auf verschiedene Regionen und Währungen. Durch die entstehende Diversifikation können Rendite und Risiko gesteuert werden.
Schadenquote	Prozentuales Verhältnis der Aufwendungen für Versicherungsfälle zu den verdienten Bruttobeiträgen.
Schlüsselfunktionen	Kontrollfunktionen im Kontext von Solvency II, die im Unternehmen einzurichten sind. Hierunter fallen die Risikomanagementfunktion, die Compliance-Funktion, die Versicherungsmathematische Funktion und die Funktion der Internen Revision.
SCR (Solvency Capital Requirement)	Das SCR bezeichnet das Zielsolvvenzkapital, welches durch das Versicherungsunternehmen im Rahmen von Solvency II vorgehalten werden muss. Das SCR wird mittels der Solvency II-Standardformel ermittelt.
SFCR (Solvency and Financial Condition Report)	Der Solvency and Financial Condition Report gemäß Art. 290 DVO ist unter Solvency II durch alle Versicherungsunternehmen jährlich zu erstellen. Ziel des Berichtes ist es die Öffentlichkeit über wesentliche Informationen zur Solvenz- und Finanzlage des Unternehmens zu informieren und somit die Transparenz sicherzustellen.
Solvabilität	Aufsichtsrechtlich geforderte Fähigkeit von Versicherungsunternehmen, ihre Existenz und die dauernde Erfüllbarkeit der eingegangenen Verpflichtungen jederzeit durch ausreichende Solvabilitätsmittel sicherzustellen.
Solvency II-Standardformel	Das SCR eines Versicherungsunternehmens wird mithilfe der Solvency II-Standardformel unter dem Grundsatz der Unternehmensfortführung so ermittelt, dass alle quantifizierbaren Risiken, denen ein Versicherungsunternehmen ausgesetzt ist, berücksichtigt werden. Sie wird als Value at Risk zu einem Konfidenzniveau von 99,5 % berechnet, welches ein alle 200 Jahre eintretendes Ereignis darstellt. Das SCR soll mindestens das Nichtlebensversicherungsrisiko, das Lebensversicherungsrisiko, das Krankenversicherungsrisiko, das Marktrisiko, das Ausfallrisiko sowie das operationelle Risiko berücksichtigen. Die jeweils ermittelten Kapitalbedarfe für die einzelnen Risikokategorien werden durch die Solvency II-Standardformel, unter Berücksichtigung der Risikokorrelationen, zum gesamten SCR aggregiert.
Strategie „Offensive 2030“	Die „Offensive 2030“ ist die Unternehmensstrategie der Öffentlichen Sachversicherung, mit der sich das Unternehmen langfristig aufstellt und den Risiken der Zukunft, die z. B. durch die zunehmende Digitalisierung entstehen, begegnet.



Swap-Kurve

Die Swap-Kurve ist eine Zinskurve, die sich aus den Swapsätzen für die Swaps mit entsprechenden Laufzeiten zusammensetzt. Die Swap-Kurve wird z. B. von Banken und Brokern online und über Handelsplattformen (Bloomberg, Reuters etc.) kommuniziert.

Tiers

Tiers sind Qualitätsklassen, in die die Eigenmittel eines Versicherungsunternehmens entsprechend ihrer Werthaltigkeit eingestuft werden. Es gibt drei Eigenmittelklassen (Tier 1, Tier 2 und Tier 3) wobei Tier 1-Eigenmittel noch einmal in gebundene und nicht gebundene Tier 1-Eigenmittel unterteilt werden. Zur Einstufung der Eigenmittel in die Qualitätsklassen gelten Eigenschaften wie ständige Verfügbarkeit, Nachrangigkeit und ausreichende Laufzeit. Abhängig von ihrer Einstufung sind die Tiers für das SCR und MCR anrechenbar.

Value-at-Risk

Value-at-Risk ist ein Risikomaß und gibt an, welchen Wert der Verlust einer bestimmten Risikoposition mit einer vorgegebenen Wahrscheinlichkeit innerhalb eines vorgegebenen Zeitraums nicht überschreitet.

# Anhang

## S.02.01.02 Bilanz

Vermögenswerte	Solvabilität-II-Wert	
		C0010
Immaterielle Vermögenswerte	R0030	0
Latente Steueransprüche	R0040	0
Überschuss bei den Altersversorgungsleistungen	R0050	
Sachanlagen für den Eigenbedarf	R0060	42.444
Anlagen (außer Vermögenswerten für indexgebundene und fondsgebundene Verträge)	R0070	933.051
Immobilien (außer zur Eigennutzung)	R0080	26.446
Anteile an verbundenen Unternehmen, einschließlich Beteiligungen	R0090	34.004
Aktien	R0100	11.340
Aktien – notiert	R0110	
Aktien – nicht notiert	R0120	11.340
Anleihen	R0130	95.927
Staatsanleihen	R0140	34.602
Unternehmensanleihen	R0150	61.325
Strukturierte Schuldtitel	R0160	
Besicherte Wertpapiere	R0170	
Organismen für gemeinsame Anlagen	R0180	744.335
Derivate	R0190	
Einlagen außer Zahlungsmitteläquivalenten	R0200	21.000
Sonstige Anlagen	R0210	
Vermögenswerte für index- und fondsgebundene Verträge	R0220	1.870
Darlehen und Hypotheken	R0230	347
Policendarlehen	R0240	
Darlehen und Hypotheken an Privatpersonen	R0250	347
Sonstige Darlehen und Hypotheken	R0260	
Einforderbare Beträge aus Rückversicherungsverträgen von:	R0270	103.500
Nichtlebensversicherungen und nach Art der Nichtlebensversicherung betriebenen Krankenversicherungen	R0280	82.095
Nichtlebensversicherungen außer Krankenversicherungen	R0290	80.387
nach Art der Nichtlebensversicherung betriebenen Krankenversicherungen	R0300	1.708
Lebensversicherungen und nach Art der Lebensversicherung betriebenen Krankenversicherungen außer Krankenversicherungen und fonds- und indexgebundenen Versicherungen	R0310	21.405
nach Art der Lebensversicherung betriebenen Krankenversicherungen	R0320	2.930
Lebensversicherungen außer Krankenversicherungen und fonds- und indexgebundenen Versicherungen	R0330	18.475
Lebensversicherungen, fonds- und indexgebunden	R0340	
Depotforderungen	R0350	16
Forderungen gegenüber Versicherungen und Vermittlern	R0360	3.931
Forderungen gegenüber Rückversicherern	R0370	0
Forderungen (Handel, nicht Versicherung)	R0380	13.295
Eigene Anteile (direkt gehalten)	R0390	
In Bezug auf Eigenmittelbestandteile fällige Beträge oder ursprünglich eingeforderte, aber noch nicht eingezahlte Mittel	R0400	
Zahlungsmittel und Zahlungsmitteläquivalente	R0410	3.650
Sonstige nicht an anderer Stelle ausgewiesene Vermögenswerte	R0420	1.260
<b>Vermögenswerte insgesamt</b>	<b>R0500</b>	<b>1.103.365</b>

<b>Verbindlichkeiten</b>	<b>Solvabilität-II-Wert</b>	
		<b>C0010</b>
Versicherungstechnische Rückstellungen – Nichtlebensversicherung	<b>R0510</b>	244.767
Versicherungstechnische Rückstellungen – Nichtlebensversicherung (außer Krankenversicherung)	<b>R0520</b>	237.662
Versicherungstechnische Rückstellungen als Ganzes berechnet	<b>R0530</b>	
Bester Schätzwert	<b>R0540</b>	217.207
Risikomarge	<b>R0550</b>	20.455
Versicherungstechnische Rückstellungen – Krankenversicherung (nach Art der Nichtlebensversicherung)	<b>R0560</b>	7.106
Versicherungstechnische Rückstellungen als Ganzes berechnet	<b>R0570</b>	
Bester Schätzwert	<b>R0580</b>	6.572
Risikomarge	<b>R0590</b>	534
Versicherungstechnische Rückstellungen – Lebensversicherung (außer fonds- und indexgebundenen Versicherungen)	<b>R0600</b>	22.581
Versicherungstechnische Rückstellungen – Krankenversicherung (nach Art der Lebensversicherung)	<b>R0610</b>	3.982
Versicherungstechnische Rückstellungen als Ganzes berechnet	<b>R0620</b>	
Bester Schätzwert	<b>R0630</b>	3.975
Risikomarge	<b>R0640</b>	7
Versicherungstechnische Rückstellungen – Lebensversicherung (außer Krankenversicherungen und fonds- und indexgebundenen Versicherungen)	<b>R0650</b>	18.600
Versicherungstechnische Rückstellungen als Ganzes berechnet	<b>R0660</b>	0
Bester Schätzwert	<b>R0670</b>	18.591
Risikomarge	<b>R0680</b>	9
Versicherungstechnische Rückstellungen – fonds- und indexgebundene Versicherungen	<b>R0690</b>	1.870
Versicherungstechnische Rückstellungen als Ganzes berechnet	<b>R0700</b>	1.870
Bester Schätzwert	<b>R0710</b>	0
Risikomarge	<b>R0720</b>	0
Eventualverbindlichkeiten	<b>R0740</b>	0
Andere Rückstellungen als versicherungstechnische Rückstellungen	<b>R0750</b>	15.769
Rentenzahlungsverpflichtungen	<b>R0760</b>	159.670
Depotverbindlichkeiten	<b>R0770</b>	34.523
Latente Steuerschulden	<b>R0780</b>	19.318
Derivate	<b>R0790</b>	0
Verbindlichkeiten gegenüber Kreditinstituten	<b>R0800</b>	
Finanzielle Verbindlichkeiten außer Verbindlichkeiten gegenüber Kreditinstituten	<b>R0810</b>	
Verbindlichkeiten gegenüber Versicherungen und Vermittlern	<b>R0820</b>	7
Verbindlichkeiten gegenüber Rückversicherern	<b>R0830</b>	0
Verbindlichkeiten (Handel, nicht Versicherung)	<b>R0840</b>	4.067
Nachrangige Verbindlichkeiten	<b>R0850</b>	
Nicht in den Basiseigenmitteln aufgeführte nachrangige Verbindlichkeiten	<b>R0860</b>	
In den Basiseigenmitteln aufgeführte nachrangige Verbindlichkeiten	<b>R0870</b>	
Sonstige nicht an anderer Stelle ausgewiesene Verbindlichkeiten	<b>R0880</b>	192
<b>Verbindlichkeiten insgesamt</b>	<b>R0900</b>	502.766
<b>Überschuss der Vermögenswerte über die Verbindlichkeiten</b>	<b>R1000</b>	600.599

## S.05.01.02 Prämien, Forderungen und Aufwendungen nach Geschäftsbereichen

		Geschäftsbereich für: <b>Nichtlebensversicherungs- und Rückversicherungsverpflichtungen (Direktversicherungsgeschäft und in Rückdeckung)</b>									Geschäftsbereich für:			Geschäftsbereich für:				Gesamt
		Krankheitskostenversicherung	Einkommensersatzversicherung	Arbeitsunfallversicherung	Kraftfahrzeughaftpflichtversicherung	Sonstige Kraftfahrtversicherung	See-, Luftfahrt- und Transportversicherung	Feuer- und andere Sachversicherungen	Allgemeine Haftpflichtversicherung	Kredit- und Kautionsversicherung	Rechtsschutzversicherung	Beistand	Verschiedene finanzielle Verluste	Krankheit	Unfall	See, Luftfahrt und Transport	Sach	
		C0010	C0020	C0030	C0040	C0050	C0060	C0070	C0080	C0090	C0100	C0110	C0120	C0130	C0140	C0150	C0160	
<b>Gebuchte Prämien</b>																		
Brutto – Direktversicherungsgeschäft	R0110		11.810		69.536	58.070	0	114.353	23.760		0	0						277.528
Brutto – in Rückdeckung übernommenes proportionales Geschäft	R0120		0		0	0	35	11.162	95	1	0	1.327						12.621
Brutto – in Rückdeckung übernommenes nichtproportionales Geschäft	R0130																	0
Anteil der Rückversicherer	R0140		3.764		13.450	1.228	0	23.265	4.738		0	0						46.444
Netto	R0200		8.046		56.086	56.842	35	102.249	19.117	1	0	1.327						243.704
<b>Verdiente Prämien</b>																		
Brutto – Direktversicherungsgeschäft	R0210		11.816		69.551	58.093	0	113.105	23.748	0	0	0						276.313
Brutto – in Rückdeckung übernommenes proportionales Geschäft	R0220		0		0	0	36	11.385	94	1	0	1.286						12.801
Brutto – in Rückdeckung übernommenes nichtproportionales Geschäft	R0230																	0
Anteil der Rückversicherer	R0240		3.765		13.464	1.228	0	23.265	4.737	0	0	0						46.459
Netto	R0300		8.051		56.087	56.865	36	101.224	19.106	1	0	1.286						242.655
<b>Aufwendungen für Versicherungsfälle</b>																		
Brutto – Direktversicherungsgeschäft	R0310		5.824		47.071	48.064	0	79.149	10.312	0	0	0						190.421
Brutto – in Rückdeckung übernommenes proportionales Geschäft	R0320		0		0	0	-65	7.749	-4	0	176	61						7.916
Brutto – in Rückdeckung übernommenes nichtproportionales Geschäft	R0330																	0
Anteil der Rückversicherer	R0340		1.458		1.792	-1	0	20.176	1.905	0	0	0						25.329
Netto	R0400		4.366		45.279	48.065	-65	66.722	8.403	0	176	61						173.007
<b>Veränderung sonstiger versicherungstechnischer Rückstellungen</b>																		
Brutto – Direktversicherungsgeschäft	R0410		13		59	48	0	279	26	0	0	0						424
Brutto – in Rückdeckung übernommenes proportionales Geschäft	R0420		0		0	0	0	6	0	0	0	639						645
Brutto – in Rückdeckung übernommenes nichtproportionales Geschäft	R0430																	0
Anteil der Rückversicherer	R0440		0		1	-1	0	-648	0	0	0	0						-649
Netto	R0500		13		58	50	0	933	26	0	0	639						1.718
<b>Angefallene Aufwendungen</b>	<b>R0550</b>		3.368		14.999	17.714	23	47.668	10.658	0	39	351						94.821
<b>Sonstige Aufwendungen</b>	<b>R1200</b>																	1.187
<b>Gesamtaufwendungen</b>	<b>R1300</b>																	96.008

**S.12.01.02 Versicherungstechnische Rückstellungen in der Lebensversicherung und in der nach Art der Lebensversicherung betriebenen Krankenversicherung**

	Versicherung mit Überschussbeteiligung	Index- und fondsgebundene		Sonstige Lebensversicherung			Renten aus Nichtlebensversicherungsverträgen und im Zusammenhang mit anderen Versicherungsverpflichtungen (mit Ausnahme von Krankenversicherungsverpflichtungen)	In Rückdeckung übernommenes Geschäft	Gesamt (Lebensversicherung außer Krankenversicherung, einschl. fondsgebundenes Geschäft)	Krankenversicherung			Renten aus Nichtlebensversicherungsverträgen und im Zusammenhang mit Krankenversicherungsverpflichtungen	Krankenrückversicherung (in Rückdeckung übernommenes Geschäft)	Gesamt (Krankenversicherung nach Art der Lebensversicherung)										
		Verträge ohne Optionen und Garantien	Verträge mit Optionen oder Garantien	Verträge ohne Optionen und Garantien	Verträge mit Optionen oder Garantien	C0060				C0070	C0080	C0090				C0100	C0150	C0160	Verträge ohne Optionen und Garantien	Verträge mit Optionen oder Garantien	C0170	C0180	C0190	C0200	C0210
<b>Versicherungstechnische Rückstellungen als Ganzes berechnet</b>	R0010								1.870	1.870															
Gesamthöhe der einforderebaren Beträge aus Rückversicherungsverträgen/gegenüber Zweckgesellschaften und Finanzrückversicherungen nach der Anpassung für erwartete Verluste aufgrund von Gegenparteausfällen bei versicherungstechnischen Rückstellungen als Ganzes berechnet	R0020								843	843					97		97								
<b>Versicherungstechnische Rückstellungen berechnet als Summe aus bestem Schätzwert und Risikomarge</b>																									
<b>Bester Schätzwert</b>																									
<b>Bester Schätzwert (brutto)</b>	R0030								18.591	18.591					3.975		3.975								
Gesamthöhe der einforderebaren Beträge aus Rückversicherungsverträgen/gegenüber Zweckgesellschaften und Finanzrückversicherungen nach der Anpassung für erwartete Verluste aufgrund von Gegenparteausfällen	R0080								17.632	17.632					2.833		2.833								
Bester Schätzwert abzüglich der einforderebaren Beträge aus Rückversicherungsverträgen/gegenüber Zweckgesellschaften und Finanzrückversicherungen – gesamt	R0090								959	959					1.142		1.142								
<b>Risikomarge</b>	R0100								9	9					7		7								
<b>Betrag bei Anwendung der Übergangsmaßnahme bei versicherungstechnischen Rückstellungen</b>																									
Versicherungstechnische Rückstellungen als Ganzes berechnet	R0110																								
Bester Schätzwert	R0120																								
Risikomarge	R0130																								
<b>Versicherungstechnische Rückstellungen – gesamt</b>	R0200								18.600	1.870					3.982		3.982								

## S.17.01.02 Versicherungstechnische Rückstellungen Nichtlebensversicherung

	Direktversicherungsgeschäft und in Rückdeckung übernommenes proportionales Geschäft									Direktversicherungsgeschäft und in Rückdeckung übernommenes nichtproportionales Geschäft						Nichtlebensversicherungsverpflichtungen gesamt	
	Krankheitskostenversicherung	Einkommensersatzversicherung	Arbeitsunfallversicherung	Kraftfahrzeughaftpflichtversicherung	Sonstige Kraftfahrtversicherung	See-, Luftfahrt- und Transportversicherung	Feuer- und andere Sachversicherungen	Allgemeine Haftpflichtversicherung	Kredit- und Kautionsversicherung	Rechtsschutzversicherung	Beistand	Verschiedene finanzielle Verluste	Nichtproportionale Krankenrückversicherung	Nichtproportionale Unfallrückversicherung	Nichtproportionale See-, Luftfahrt- und Transportrückversicherung		Nichtproportionale Sachrückversicherung
	C0020	C0030	C0040	C0050	C0060	C0070	C0080	C0090	C0100	C0110	C0120	C0130	C0140	C0150	C0160		C0170
<b>Versicherungstechnische Rückstellungen als Ganzes berechnet</b>	R0010																
Gesamthöhe der einfordbaren Beträge aus Rückversicherungsverträgen/gegenüber Zweckgesellschaften und Finanzrückversicherungen nach der Anpassung für erwartete Verluste aufgrund von Gegenparteiausfällen bei versicherungstechnischen Rückstellungen als Ganzes berechnet	R0050	76		-4.710	-962	0	3.735	-1.246	0	-587		113					-3.581
<b>Versicherungstechnische Rückstellungen berechnet als Summe aus bestem Schätzwert und Risikomarge</b>																	
<b>Bester Schätzwert</b>																	
Prämienrückstellungen																	
Brutto	R0060	-1.211		1.937	-2.761	44	35.776	-889	1	0		497				0	33.395
Gesamthöhe der einfordbaren Beträge aus Rückversicherungen/gegenüber Zweckgesellschaften und Finanzrückversicherungen nach der Anpassung für erwartete Verluste aufgrund von Gegenparteiausfällen	R0140	-521		1.676	-1.531		3.671	88									3.384
Bester Schätzwert (netto) für Prämienrückstellungen	R0150	-690		261	-1.230	44	32.105	-978	1	0		497				0	30.011
<b>Schadenrückstellungen</b>																	
Brutto	R0160	7.783		89.519	10.979	7	51.997	25.997	0	3.783		318					190.384
Gesamthöhe der einfordbaren Beträge aus Rückversicherungen/gegenüber Zweckgesellschaften und Finanzrückversicherungen nach der Anpassung für erwartete Verluste aufgrund von Gegenparteiausfällen	R0240	2.153		50.152	-1		20.176	9.812									82.292
Bester Schätzwert (netto) für Schadenrückstellungen	R0250	5.630		39.367	10.980	7	31.821	16.185	0	3.783		318					108.092
<b>Bester Schätzwert gesamt – brutto</b>	R0260	6.572		91.456	8.219	51	87.773	25.108	1	3.783		816				0	223.779
<b>Bester Schätzwert gesamt – netto</b>	R0270	4.940		39.628	9.750	51	63.925	15.207	1	3.783		816				0	138.103
<b>Risikomarge</b>	R0280	534		1.782	1.975	7	15.471	1.085	0	66		43				26	20.989
<b>Betrag bei Anwendung der Übergangsmaßnahme bei versicherungstechnischen Rückstellungen</b>																	
Versicherungstechnische Rückstellungen als Ganzes berechnet	R0290																
Bester Schätzwert	R0300																
Risikomarge	R0310																
<b>Versicherungstechnische Rückstellungen – gesamt</b>																	
Versicherungstechnische Rückstellungen – gesamt	R0320	7.106		93.238	10.194	59	103.243	26.193	1	3.850		858				26	244.767
Einforderbare Beträge aus Rückversicherungen/gegenüber Zweckgesellschaften und Finanzrückversicherungen nach der Anpassung für erwartete Verluste aufgrund von Gegenparteiausfällen – gesamt	R0330	1.708		47.117	-2.494	0	27.582	8.655	0	-587		113				0	82.095
Versicherungstechnische Rückstellungen abzüglich der einfordbaren Beträge aus Rückversicherungen/gegenüber Zweckgesellschaften und Finanzrückversicherungen – gesamt	R0340	5.398		46.120	12.687	59	75.661	17.538	1	4.436		745				26	162.672

## S.19.01.21 Ansprüche aus Nichtlebensversicherungen

Nichtlebensversicherungsgeschäft gesamt															
Schadenjahr/Zeichnungsjahr		Z0020 Accident year [AY]													
Bezahlte Bruttoschäden (nicht kumuliert) (absoluter Betrag)															
Entwicklungsjahr												im laufenden	Summe der		
Jahr	0	1	2	3	4	5	6	7	8	9	10 & +	Jahr			
	C0010	C0020	C0030	C0040	C0050	C0060	C0070	C0080	C0090	C0100	C0110	C0170	C0180		
Vor	R0100										1.532	R0100	1.532	1.532	
N-9	R0160	124.067	56.025	11.720	3.883	999	808	550	493	257	202	R0160	202	199.005	
N-8	R0170	104.354	47.302	7.106	2.274	1.802	1.351	1.354	866	460		R0170	460	166.868	
N-7	R0180	110.535	42.807	5.908	3.288	3.311	728	393	301			R0180	301	167.271	
N-6	R0190	99.631	35.126	5.352	2.734	1.548	1.126	2.192				R0190	2.192	147.708	
N-5	R0200	99.878	50.989	8.785	4.850	978	265					R0200	265	165.743	
N-4	R0210	105.014	43.591	7.966	3.854	2.164						R0210	2.164	162.590	
N-3	R0220	97.096	43.599	7.544	4.995							R0220	4.995	153.234	
N-2	R0230	104.799	37.357	5.608								R0230	5.608	147.764	
N-1	R0240	99.099	45.470									R0240	45.470	144.569	
N	R0250	118.502										R0250	118.502	118.502	
												Gesamt	R0260	181.689	1.574.787
Bester Schätzwert (brutto) für nicht abgezinste Schadenrückstellungen (absoluter Betrag)															
Entwicklungsjahr												Jahresende (abgezinste Daten)			
Jahr	0	1	2	3	4	5	6	7	8	9	10 & +		C0360		
	C0200	C0210	C0220	C0230	C0240	C0250	C0260	C0270	C0280	C0290	C0300		C0360		
Vor	R0100										53.919	R0100	42.536		
N-9	R0160									7.351		R0160	5.685		
N-8	R0170								5.133			R0170	4.334		
N-7	R0180							1.910				R0180	1.666		
N-6	R0190						11.414					R0190	8.965		
N-5	R0200					760						R0200	627		
N-4	R0210				8.504							R0210	7.239		
N-3	R0220			11.443								R0220	9.458		
N-2	R0230		5.629									R0230	5.122		
N-1	R0240	22.227										R0240	20.634		
N	R0250	79.164										R0250	75.810		
												Gesamt	R0260	182.076	

## S.23.01.01 Eigenmittel

	Gesamt	Tier 1 – nicht gebunden	Tier 1 – gebunden	Tier 2	Tier 3
	C0010	C0020	C0030	C0040	C0050
<b>Basiseigenmittel vor Abzug von Beteiligungen an anderen Finanzbranchen im Sinne von Artikel 68 der Delegierten Verordnung (EU) 2015/35</b>					
Grundkapital (ohne Abzug eigener Anteile)	R0010	16.400	16.400		
Auf Grundkapital entfallendes Emissionsagio	R0030	285.086	285.086		
Gründungsstock, Mitgliederbeiträge oder entsprechender Basiseigenmittelbestandteil bei Versicherungsvereinen auf Geger	R0040				
Nachrangige Mitgliederkonten von Versicherungsvereinen auf Gegenseitigkeit	R0050				
Überschussfonds	R0070				
Vorzugsaktien	R0090				
Auf Vorzugsaktien entfallendes Emissionsagio	R0110				
Ausgleichsrücklage	R0130	296.313	296.313		
Nachrangige Verbindlichkeiten	R0140				
Betrag in Höhe des Werts der latenten Netto-Steueransprüche	R0160	0			0
Sonstige, oben nicht aufgeführte Eigenmittelbestandteile, die von der Aufsichtsbehörde als Basiseigenmittel genehmigt wurden	R0180				
<b>Im Jahresabschluss ausgewiesene Eigenmittel, die nicht in die Ausgleichsrücklage eingehen und die die Kriterien für die Einstufung als Solvabilität-II-Eigenmittel nicht erfüllen</b>					
Im Jahresabschluss ausgewiesene Eigenmittel, die nicht in die Ausgleichsrücklage eingehen und die die Kriterien für die Einstufung als Solvabilität-II-Eigenmittel nicht erfüllen	R0220				
<b>Abzüge</b>					
Abzug für Beteiligungen an Finanz- und Kreditinstituten	R0230				
<b>Gesamtbetrag der Basiseigenmittel nach Abzügen</b>	R0290	597.799	597.799		0
<b>Ergänzende Eigenmittel</b>					
Nicht eingezahltes und nicht eingefordertes Grundkapital, das auf Verlangen eingefordert werden kann	R0300				
Gründungsstock, Mitgliederbeiträge oder entsprechender Basiseigenmittelbestandteil bei Versicherungsvereinen auf Gegenseitigkeit und diesen ähnlichen Unternehmen, die nicht eingezahlt und nicht eingefordert wurden, aber auf Verlangen eingefordert werden können	R0310				
Nicht eingezahlte und nicht eingeforderte Vorzugsaktien, die auf Verlangen eingefordert werden können	R0320				
Eine rechtsverbindliche Verpflichtung, auf Verlangen nachrangige Verbindlichkeiten zu zeichnen und zu begleichen	R0330				
Kreditbriefe und Garantien gemäß Artikel 96 Absatz 2 der Richtlinie 2009/138/EG	R0340				
Andere Kreditbriefe und Garantien als solche nach Artikel 96 Absatz 2 der Richtlinie 2009/138/EG	R0350				
Aufforderungen an die Mitglieder zur Nachzahlung gemäß Artikel 96 Absatz 3 Unterabsatz 1 der Richtlinie 2009/138/EG	R0360				
Aufforderungen an die Mitglieder zur Nachzahlung – andere als solche gemäß Artikel 96 Absatz 3 Unterabsatz 1 der Richtlinie 2009/138/EG	R0370				
Sonstige ergänzende Eigenmittel	R0390				
<b>Ergänzende Eigenmittel gesamt</b>	R0400				
<b>Zur Verfügung stehende und anrechnungsfähige Eigenmittel</b>					
Gesamtbetrag der zur Erfüllung der SCR zur Verfügung stehenden Eigenmittel	R0500	597.799	597.799		0
Gesamtbetrag der zur Erfüllung der MCR zur Verfügung stehenden Eigenmittel	R0510	597.799	597.799		
Gesamtbetrag der zur Erfüllung der SCR anrechnungsfähigen Eigenmittel	R0540	597.799	597.799	0	0
Gesamtbetrag der zur Erfüllung der MCR anrechnungsfähigen Eigenmittel	R0550	597.799	597.799	0	0
<b>SCR</b>	R0580	314.816			
<b>MCR</b>	R0600	78.704			
<b>Verhältnis von anrechnungsfähigen Eigenmitteln zur SCR</b>	R0620	1,8989			
<b>Verhältnis von anrechnungsfähigen Eigenmitteln zur MCR</b>	R0640	7,5955			
<b>Ausgleichsrücklage</b>					
Überschuss der Vermögenswerte über die Verbindlichkeiten	R0700	600.599			
Eigene Anteile (direkt und indirekt gehalten)	R0710				
Vorhersehbare Dividenden, Ausschüttungen und Entgelte	R0720	2.800			
Sonstige Basiseigenmittelbestandteile	R0730	301.486			
Anpassung für gebundene Eigenmittelbestandteile in Matching-Adjustment-Portfolios und Sonderverbänden	R0740				
<b>Ausgleichsrücklage</b>	R0760	296.313			
<b>Erwartete Gewinne</b>					
Bei künftigen Prämien einkalkulierter erwarteter Gewinn (EPIFP) – Lebensversicherung	R0770	0			
Bei künftigen Prämien einkalkulierter erwarteter Gewinn (EPIFP) – Nichtlebensversicherung	R0780	20.272			
<b>Gesamtbetrag des bei künftigen Prämien einkalkulierten erwarteten Gewinns (EPIFP)</b>	R0790	20.272			



## S.25.01.21 Solvenzkapitalanforderung – für Unternehmen, die die Standardformel verwenden

		Brutto- Solvenzkapitalanforderung	USP	Vereinfachungen
		C0110	C0090	C0120
Marktrisiko	R0010	227.692		
Gegenparteausfallrisiko	R0020	6.522		
Lebensversicherungstechnisches Risiko	R0030	51		
Krankenversicherungstechnisches Risiko	R0040	4.941		
Nichtlebensversicherungstechnisches Risiko	R0050	178.971		
Diversifikation	R0060	-91.358		
Risiko immaterieller Vermögenswerte	R0070	0		
<b>Basissolvenzkapitalanforderung</b>	R0100	326.819		
<b>Berechnung der Solvenzkapitalanforderung</b>		<b>C0100</b>		
Operationelles Risiko	R0130	8.695		
Verlustausgleichsfähigkeit der versicherungstechnischen Rückstellungen	R0140	0		
Verlustausgleichsfähigkeit der latenten Steuern	R0150	-20.698		
Kapitalanforderung für Geschäfte nach Artikel 4 der Richtlinie 2003/41/EG	R0160			
<b>Solvvenzkapitalanforderung ohne Kapitalaufschlag</b>	R0200	314.816		
Kapitalaufschlag bereits festgesetzt	R0210			
<b>Solvvenzkapitalanforderung</b>	R0220	314.816		
<b>Weitere Angaben zur SCR</b>				
Kapitalanforderung für das durationsbasierte Untermodul Aktienrisiko	R0400			
Gesamtbetrag der fiktiven Solvenzkapitalanforderung für den übrigen Teil	R0410			
Gesamtbetrag der fiktiven Solvenzkapitalanforderungen für Sondervverbände	R0420			
Gesamtbetrag der fiktiven Solvenzkapitalanforderungen für Matching-Adjustment-Portfolios	R0430			
Diversifikationseffekte aufgrund der Aggregation der fiktiven Solvenzkapitalanforderung für Sondervverbände nach Artikel 304	R0440			
<b>Annäherung an den Steuersatz</b>				
		<b>Ja/Nein</b>		
		<b>C0109</b>		
Ansatz auf Basis des durchschnittlichen Steuersatzes	R0590	Approach based on average tax rate		
<b>Berechnung der Verlustausgleichsfähigkeit der latenten Steuern</b>				
		<b>VAF LS</b>		
		<b>C0130</b>		
VAF LS	R0640	-20.698		
VAF LS gerechtfertigt durch die Umkehrung der passiven latenten Steuern	R0650	-19.318		
VAF LS gerechtfertigt durch Bezugnahme auf den wahrscheinlichen zukünftigen zu versteuernden wirtschaftlichen Gewinn	R0660	-1.380		
VAF LS gerechtfertigt durch Rücktrag, laufendes Jahr	R0670			
VAF LS gerechtfertigt durch Rücktrag, zukünftige Jahre	R0680			
Maximum VAF LS	R0690	-105.939		

## S.28.01.01 Mindestkapitalanforderung – nur Lebensversicherungs- oder nur Nichtlebensversicherungs- oder Rückversicherungstätigkeit

MCR <sub>RL</sub> -Ergebnis		C0010		
	R0010	33.749	Bester Schätzwert (nach Abzug der Rückversicherung / Zweckgesellschaft) und versicherungstechnische Rückstellungen als Ganzes berechnet	Gebuchte Prämien (nach Abzug der Rückversicherung) in den letzten zwölf Monaten
			C0020	C0030
Krankheitskostenversicherung und proportionale Rückversicherung	R0020			
Einkommensersatzversicherung und proportionale Rückversicherung	R0030	4.864		8.046
Arbeitsunfallversicherung und proportionale Rückversicherung	R0040			
Kraftfahrzeughaftpflichtversicherung und proportionale Rückversicherung	R0050	44.339		56.086
Sonstige Kraftfahrtversicherung und proportionale Rückversicherung	R0060	10.713		56.842
See-, Luftfahrt- und Transportversicherung und proportionale Rückversicherung	R0070	51		0
Feuer- und andere Sachversicherungen und proportionale Rückversicherung	R0080	60.190		102.285
Allgemeine Haftpflichtversicherung und proportionale Rückversicherung	R0090	16.453		19.117
Kredit- und Kautionsversicherung und proportionale Rückversicherung	R0100	1		1
Rechtsschutzversicherung und proportionale Rückversicherung	R0110	4.370		0
Beistand und proportionale Rückversicherung	R0120			
Versicherung gegen verschiedene finanzielle Verluste und proportionale Rückversicherung	R0130	703		1.327
Nichtproportionale Krankenrückversicherung	R0140			
Nichtproportionale Unfallrückversicherung	R0150			
Nichtproportionale See-, Luftfahrt- und Transportrückversicherung	R0160			
Nichtproportionale Sachrückversicherung	R0170	0		
<b>Bestandteil der linearen Formel für Lebensversicherungs- und Rückversicherungsverpflichtungen</b>				
MCR <sub>L</sub> -Ergebnis		C0040		
	R0200	37	Bester Schätzwert (nach Abzug der Rückversicherung / Zweckgesellschaft) und versicherungstechnische Rückstellungen als Ganzes berechnet	Gesamtes Risikokapital (nach Abzug der Rückversicherung / Zweckgesellschaft)
			C0050	C0060
Verpflichtungen mit Überschussbeteiligung – garantierte Leistungen	R0210			
Verpflichtungen mit Überschussbeteiligung – künftige Überschussbeteiligungen	R0220			
Verpflichtungen aus index- und fondsgebundenen Versicherungen	R0230	1.870		
Sonstige Verpflichtungen aus Lebens(rück)- und Kranken(rück)versicherungen	R0240	1.161		
Gesamtes Risikokapital für alle Lebens(rück)versicherungsverpflichtungen	R0250			
<b>Berechnung der Gesamt-MCR</b>				
		C0070		
Lineare MCR	R0300	33.786		
SCR	R0310	314.816		
MCR-Obergrenze	R0320	141.667		
MCR-Untergrenze	R0330	78.704		
Kombinierte MCR	R0340	78.704		
Absolute Untergrenze der MCR	R0350	4.000		
		C0070		
<b>Mindestkapitalanforderung</b>	R0400	78.704		

Öffentliche Sachversicherung Braunschweig

Theodor-Heuss-Str. 10  
38122 Braunschweig

Telefon: 0531 / 202 - 0  
Telefax: 0531 / 202 - 15 00  
E-Mail: [service@oeffentliche.de](mailto:service@oeffentliche.de)  
Internetauftritt: [www.oeffentliche.de](http://www.oeffentliche.de)

Vorstand:

Knud Maywald (Vorsitzender des Vorstandes)  
Marc Knackstedt  
Dr. Alexander Tourneau

Vorsitzender des Aufsichtsrates:

Christoph Schulz (Vorstandsmitglied der Nord/LB)

